דבר

דבר יום שני ד' בניסן תשנ"ד 11.4.94 גליון 21223

16 עמודים, המחיר 2.90 ש"ח (כולל מע"מ) באילת 2.40 ש"ח

חוות הגמלים של פרופ' יגאל סבאר – שכבו בסרבו הידוק הקשרים עם קוהסטן. (עמ' 11)

כריסטיאן לקרואה הגיע במיוחד מפאריס לחשוף את חוות הבגדים הישראלית שלו. (עמ' 12)

סצינת הסיום המגוחכת מעידה יותר מכל על רמת הסרט כולו. "בבואת זהוב". (עמ' 12)

כלכלה	8–6
עכשיו	12–11
חדשות חוץ	14
ספורט	15
כל דבר	16

פרס וערפאת ייפגשו בבוקרשט – לבקשת ראש אש"ף

הפגישה – בכנס כלכלי ביום ו' הבא; ערפאת טילפן למזכיר כריסטופר ודרש: לחץ על ישראל לוויתורים נוספים

מאת מוטי בסוק ודן אבידן

שר החוץ, שמעון פרס, וראש אש"ף, יאסר ערפאת, עשויים להיפגש בבוקרשט ביום שישי בשבוע הבא, במסגרת כנס כלכלי בינלאומי.

את הפגישה "אירגן" הכומר האמריקאי, ג'סי ג'קסון, כנראה בשבת. ערפאת טילפן לג'קסון, בעת ששהה בירושלים, וביקש ממנו להציע לפרס את הפגישה. גם פרס וגם ערפאת הוזמנו לכנס הכלכלי. במוצאי שבת, בעת שהיה אורחו של פרס לארוחת ערב, העלה ג'קסון את הנושא. פרס נוטה לקבל את ההצעה, אך הדבר לא נסגר עדיין.

אתמול התקבל פרס בחמימות באנקרה על ידי שר החוץ התורכי, חיכמת צ'טין. זהו הביקור הראשון של שר חוץ ישראלי בתורכיה. פרס ציין, כי תורכיה היא המדינה המוסלמית היחידה שהצליחה להפריד בין דת ומדינה, ולתרום בכך לסובלנות ולדמוקרטיה. תורכיה צריכה להגביר, לדעתו, את מעורבותה ותרומתה לתהליך השלום, וגם את יחסיה הדיפלומטיים עם ישראל.

צ'טין ציין, כי לארצו יחסים טובים עם ישראל ועם הערבים, ולכן היא יכולה לתרום רבות לשיחות השלום במזה"ת בכל המסלולים. לדבריו, אם הפלסטינים והישראלים יבקשו, תהיה תורכיה מוכנה לשלוח משקיפים לכוח הבינלאומי בחברון.

היום יפגש פרס עם כל הצמרת התורכית, כולל הנשיא דמירל, ראש הממשלה צ'ילר ושר החוץ. שר החוץ גם יניח זר על קברו של אתא טורק, מייסד תורכיה המודרנית.

יאסר ערפאת פנה אתמול למזכיר המדינה האמריקאי, וורן כריסטופר, וביקש ממנו כי ארה"ב תלחץ על ישראל לוותר לפלסטינים, עם חידוש המו"מ בקאהיר, כך שהוסכם בדבר נסיגת צה"ל מעזה ויריחו יושלם עד יום רביעי. ביום זה, ה־13 באפריל, אמור היה צה"ל להשלים את הנסיגה מעזה ויריחו לפי הסכם־אוסלו.

ערפאת ביקש את התערבות ממשלת ארה"ב במו"מ, בשיחת טלפון שערך אתמול עם מזכיר המדינה האמריקאי. סוכנות הידיעות הפלסטינית "ופא" מסרה, כי ערפאת שוחח עם כריסטופר גם על המצב הקשה השורר בשטחים עקב הסגר. הוא הדגיש באוזני כריסטופר, כי כל איחור בביצוע הנסיגה הישראלית מעזה ויריחו "ישפיע לרעה על כל תהליך השלום". כמו כן תבע ערפאת מכריסטופר שממשלת ארה"ב תגיב ליישומה המלא של החלטת מועצת הביטחון מס' 904, בדבר הצבת משקיפים בינלאומיים בחברון.

השיחות בקאהיר

אתמול חידשו משלחות ישראל ואש"ף את השיחות בקאהיר. בתחילה נועדו אמנון שחק ונביל שעת' לחוד, ואחר־כך נועדו הוועדה הבטחונית, הוועדה המשפטית והוועדה העוסקת בהעברת הסמכויות בשטחים. מהמינהל האזרחי לידי הרשות הפלסטינית האוטונומית. הפעם יצאה לקאהיר משלחת ישראלית גדולה בת 53 נציגים.

לפני פתיחת השיחות האשים נביל שעת' את המשלחת הישראלית, כי היא נוקטת טקטיקת סחבת במו"מ, במטרה למנוע השגת הסכם עד ל־13 באפריל. כמו כן נקב שעת' בטענות הבאות שמעלה ישראל המעכבות לדבריו השגת הסכם: התעקשותה שלא לנקוב במועד להתחלת הנסיגה וסיומה בפועל; יסוכמו כל הנושאים הקשורים לאבטחה השלימה בשטח מידי ישראל לפלסטינים; התעקשותה על שיפוט פלסטינים שיואשמו בפעילות טרוריסטית בפני בתי דין ישראליים, מתן זכות וטו לישראל על פסקי דין שיפרסמו בתי משפט בשטחי האוטונומיה, הכפפת המתנחלים אך ורק לשיפוט ישראלי, ועוד.

הפלסטינים העלו גם את שאלת הסגר על השטחים, ותבעו את הסרתו. שעת' אמר, שעדיין שנויה במחלוקת שאלת מספר השוטרים הפלסטינים שיוצבו בעזה וביריחו. אש"ף תובע יותר שוטרים מכפי שישראל מוכנה להסכים.

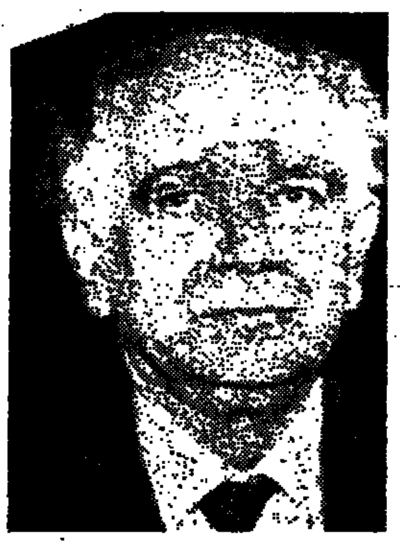

מרדכי איינהורן. 8 חודשי מאסר ו־600 אלף ש"ח קנס

רפאל רקנאטי. 8 חודשי מאסר ו־600 אלף ש"ח קנס

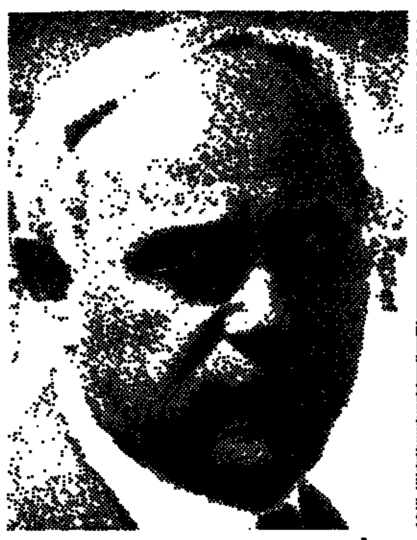

אלי כהן. 6 חודשי מאסר ו־500 אלף ש"ח קנס

אהרון מאיר. שנתיים על תנאי ו־600 אלף ש"ח קנס (צילומים: יצחק הררי)

גיורא גזית. 3 חודשי עבודות שירות ו־500 אלף ש"ח קנס

פירושו של דבר / לוי מורב

הבכירות איננה מקלט מעשיית צדק

גזר הדין של שופטת בית המשפט המחוזי בירושלים מרים נאור בעניין הבנקאים, האשמים בוויסות מניות הבנקים בשנים 83־80, עורר תגובות סותרות וחריפות.

מקורבי משפחת רקנאטי, בנקאים ואנשי המיגזר העסקי, קיבלו את גזר הדין בתדהמה. רובם, על אף פסק הדין הקשה והברור, האמינו בלב ליבם שבסופו של דבר לא תעז השופטת להושיב את הנאשמים בבית הסוהר, מאחורי סורג ובריח. לכן החלטתה של השופטת נאור לשלוח את אלי כהן לשישה חודשי מאסר בפועל ואת רפאל רקנאטי ומרדכי איינהורן לשמונה חודשים, בלא אפשרות להמיר אותם או מקצתם בעבודות שירות, היכו את המערכת בתדהמה.

מעולם, או לפחות מאז קום המדינה, לא זכה בית הסוהר הישראלי לארח מעבר לחומותיו אורחים מכובדים כל כך. המיגזר העסקי מהיום הוא מיגזר אחר. ברגע שבית המשפט קבע, שדין "ארזי הלבנון" כדין "אזובי הקיר" נקבע תקדים חשוב, לא רק בתחום הצדק הטבעי, אלא בעיקר בתחום נורמות ההתנהגות של מנהלי פירמות, עסקים בע"מ, חברות ציבוריות וממשלתיות. למנהלים, גם בדרג הבכיר ביותר ברור מהיום, שאין הבכירות מעניקה מקלט מעשיית צדק.

לזכותה של השופטת יש לומר שגזר הדין עשוי מלאכת מחשבת. יש בו הבחנה עדינה ומדוייקת בין דרגות העונש, אופיו, גודל הקנס והלוקתם בין הנאשמים השונים והתפקיד אותו מילאו במהלך הוויסות. כך יצאו אהרון מאיר ואורי רקנאטי רק עם קנס, גיורא גזית עם עבודות שירות לשלושה חודשים, ורק רפאל רקנאטי, אלי כהן ומרדכי איינהורן במאסר של ממש.

גם הקנס, בסך מיליון ש"ח שהוטל על הבנקים עצמם, נמדד במאזנים של הגיון וצדק. היה חשש מסוים שקנס כבד על הבנקים הנוכחיים יפגע באיתנותם הפיננסית וביכולת הממשלה למכור אותם, ובכך למוטט את הנזק שגרם הסדר מניות הבנקים.

רק היעדרם של הפוליטיקאים, שרי האוצר, ראשי בנק ישראל ובראשם הנגיד דאז משה מנדלבאום, מספסל הנאשמים, הותיר טעם מר, למרות גזר הדין. הגיע הזמן, ודאי בשבוע בו ימלאו לנו 46 שנים, שגם פוליטיקאים יתנו את הדין על חטאיהם, ולא רק בקלפי.

מורשעי פרשת ויסות המניות יערערו לבית המשפט העליון

השופטת נאור שלחה לכלא את רפאל רקנאטי מרדכי איינהורן ואלי כהן

תגובות סותרות על גזר הדין; במערכת הבנקאית סירבו להגיב; השופטת נאור: "יש לגזור גזירה שווה לארזים כמו לאזובי הקיר, כיצד תוכל מערכת המשפט להישיר מבטה מול רמאים קטנים, אם מי שפעלו כפי שפעלו הנאשמים, לא יתנו את הדין?"

מאת נתן רופי

שופטת בית המשפט המחוזי בירושלים מרים נאור גזרה אתמול שמונה חודשי מאסר בפועל על מרדכי איינהורן, מי שהיה יד ימינו של מנכ"ל בנק לאומי בתקופת ויסות מניות הבנקים ארנסט יפת, ועל רפאל רקנאטי, מנכ"ל בנק דיסקונט לישראל וחברת אי.די.בי – חברה לאחזקות בנקאיות בע"מ; שישה חודשי מאסר בפועל, שלא בדרך של עבודות שירות, הטילה השופטת על אלי כהן, מראשי בנק דיסקונט בעת הוויסות; במקביל הטילה עליהם מאסר על תנאי לשנתיים, כשהתנאי הוא שתוך שלוש שנים מיום ההרשעה לא יעברו עבירה של מרמה או של רישום כוזב במסמכי תאגיד, או עבירה על חוק ניירות ערך, שדינה שלוש שנות מאסר בפועל.

בנוסף לכך הטילה השופטת נאור על רקנאטי ואיינהורן קנס כספי של 600,000 ש"ח, לתשלום בתוך חמישה ימים, או שישה חודשי מאסר תמורתו. על כהן הוטל קנס כספי של 500,000 ש"ח, או חמישה חודשי מאסר תמורתו.

על הנאשם גיורא גזית, מנכ"ל בנק הפועלים בעת הוויסות, הוטל מאסר של שלושה חודשים בדרך של עבודות שירות ומאסר על תנאי לשנתיים, בתנאי שלא יעבור את העבירות שהוזכרו בפסק דינו. במקביל – הוטל עליו קנס כספי של 500,000 ש"ח, המחולקים לתשלומים בסך 50,000 ש"ח בחודש, או חמישה חודשי מאסר תמורתם.

על הנאשם אהרון מאיר, מנכ"ל בנק המזרחי בעת הוויסות, הוטל מאסר על תנאי של שנתיים בתנאי שלא יעבור אחת מן העבירות שהורשע בהן. כמו כן הטילה עליו השופטת קנס כספי של 600,000 ש"ח או שישה חודשי מאסר תמורתו.

על אורי רקנאטי, מראשי בנק דיסקונט, שזוכה מן האישום השלישי – רישום כוזב במסמכי תאגיד – הוטל עונש מאסר על תנאי של 18 חודשים, בתנאי שלא יעבור את אותן עבירות שבהן הורשע במשך שלוש שנים. כן הוטל עליו קנס של 400,000 ש"ח או ארבעה חודשי מאסר תמורתו.

על כל אחד מחמשת התאגידים שהורשעו בהכרעת הדין של תיק פלילי זה הוטל קנס כספי של מיליון ש"ח.

אשר לרואי החשבון חיים בוקסבאום, ששירת בעת הוויסות את בנק לאומי, דוד נוה, ששירת את בנק המזרחי, ודן בבלי ששירת את בנק לאומי, ציינה השופטת כי מלבד ההליך של שיפוט במועצת רואי החשבון, שאותו עליהם לעבור בהמשך להרשעתם בעבירות של דיווח כוזב, היא גוזרת עליהם מאסר על תנאי של שנה אחת, כשהתנאי הוא שתוך שלוש שנים מיום ההרשעה לא יעברו עבירה של רישום כוזב במסמכי תאגיד. בנוסף לכך הטילה על בוקסבאום ובבלי קנס כספי של 109,000 ש"ח או חודשיים מאסר תמורתו. על נוה הטילה מאסר על תנאי של שנה באותו תנאי כמו לגבי השניים האחרים, וקנס של 90,000 ש"ח או 45 ימי מאסר תמורתו.

השופטת הודיעה לצדדים, כי יש להם זכות לערער על גזר הדין בבית המשפט העליון בתוך 45 יום. התביעה הודיעה שלא תערער על גזר הדין ועל כן נראה שבמקרה של ערעור, שעליו הודיעו כבר באי כוחם של הנאשמים, לא יחמיר בית המשפט העליון בעונשם, והוא יכול להותירו כפי שהוא, או להפחית מן העונש.

השופטת מרים נאור גזרה את דינם של

(המשך בעמוד 4)

בפתיחת מערכת הבחירות של העבודה בהסתדרות, אמש: הברפלד, רבין, זילי ועפרה פרידמן (צילום: יצחק הררי)

צה"ל ניסח הוראות חדשות לפתיחה באש

מאת און לוי

צה"ל סיים כתיבתן וניסוחן של הוראות חדשות לפתיחה באש, שייכנסו לתוקפן ביום בו יגיעו השוטרים הפלסטיניים לתקופת הפינוי ברצועת עזה, כך גילו אמש גורמי צבא בכירים. ההוראות החדשות הועברו לידיעתם של מפקדי היחידות בעזה.

בסיור כתבים צבאיים ברצועת עזה אתמול גילה אלוף פיקוד הדרום מתן וילנאי כי צה"ל נערך לקראת קליטתם של השוטרים הפלסטיניים, ולאחרונה הסתיימה עריכת ההוראות החדשות שמטרתן למנוע אי הבנות בין כוחות צה"ל וכוחות הביטחון הפלסטיניים. לדברי האלוף: "כלל המדיניות שלנו נעשתה שונה מהרגע שיש תהליך של שיחות עם הפלסטינאים, בהתאם לזה גם ההוראות, ובהתאם לכך גם צורת הפעולה שלנו. אנחנו פועלים לפי הערכת מצב שוטפת ומחליטים מה אנחנו עושים בכל נקודה ובכל מקום".

עוד אמר אלוף וילנאי: "כאשר השוטרים הפלסטיניים יגיעו יהיו הערכות ברורות כיצד מתייחסים לעניין הזה". ההוראות החדשות נועדו להבטיח שלא יהיה מצב של ירי דו צדדי בין כוחות צה"ל לבין שוטרים פלסטינאים. על פי ההוראות הקיימות כיום חייל צה"ל יכול וצריך לפתוח באש על כל מי שנושא נשק בשטחי הרצועה, במסגרת ההגדרה של סכנת חיים. ההוראות החדשות נקראות "אמצעי זהירות", ולפיהן לא ניתן לפתוח באש על שוטרים פלסטינים שילכו מצויידים בנשק, יזוהו על פי מדים, ויימצאו במקומות מוגדרים. אולם, אם יראה החייל שהנשק מכוון כלפיו הוא יוכל לפתוח באש.

אלוף וילנאי: נתמודד עם המצב

חשש להחמרה בנסיונות הפיגוע עקב הסגר הטוטאלי שהוכרז ללא הגבלת זמן

מאת און לוי ומוטי בסוק

הסגר המלא שהטילה הממשלה על השטחים עלול לגרום להתחממות ברצועת עזה ולאפשרות של אירועים רבים ברצועה – אמר אתמול אלוף פיקוד הדרום מתן וילנאי. לדבריו צה"ל התמודד עם סגרים כבר בעבר, אין מדובר בדבר פשוט, אך צה"ל יידע כיצד לעשות זאת.

ההתמודדות ברצועה נמשכת ותימשך גם בעת הסגר, ובעיקר לאור תגובות אפשריות של האוכלוסיה הערבית. המינהל האזרחי דורש מממשלת ישראל פיצוי כספי עבור ימי הסגר וזאת במטרה לאפשר העסקתם של למעלה מ־7,000 פלסטינים נוספים בעבודות יזומות במקום עבודתם במדינת ישראל. אלוף וילנאי אמר עוד כי בחודשים האחרונים, התגברה מאד פעילות הטרור חמאס.

לדברי אלוף פיקוד הדרום: "אנחנו התמודדנו עם סגרים גם בעבר, זה לא פשוט ונתמודד עם זה גם עכשיו. אולם הסגר על הרצועה, יקשה מאד על כוחות הביטחון, וזאת נוכח העובדה שתושבי השטחים תלויים בישראל תלות רבה, ואין ספק שהסגר עלול להרים את רף האירועים בתוך הרצועה". אלוף וילנאי אמר את הדברים בהמשך סיור כתבים צבאיים ברצועת עזה. לדבריו הטלת סגר ממושך על השטחים עלולה להקשות על פעילות כוחות הביטחון.

בשלושת החודשים האחרונים היו 78 אירועי ירי של מחבלים לעבר כוחות צה"ל ברצועה, לעומת 84 מקרי ירי בכל 1993. אלוף וילנאי מעריך שככל שיתקדם תהליך השלום יגבר הטרור ברצועה. לדבריו "אנחנו מניחים שפעילות הטרור תיגבר ככל שתהליך השלום יתקדם, העוצמות הן כאלה שאכן זה הולך ועולה. התוצאות לשמחתי עד לרגע הזה הן לא קטלניות אבל אף פעם אי אפשר לדעת. עצם זה שיורים זה כבר מצב מסוכן". עוד אמר כי ברור שההודעה על עזיבה תגביר את האומץ של אנשי הטרור.

"הרחוב הפלסטיני הוא רחוב למוד תאריכים, למוד ניסיון וגדוש אכזבות. יחד עם זאת יש בו רצון אדיר לשינוי ותחושה שהולך לקרות משהו, כי הם רואים את המנופים ואת כל מה שכרוך בעניין הזה. הרחוב הפלסטיני ככלל מלווה את הפינוי בתקווה שיהיה לו טוב יותר, ובחשש רב באשר, מה העתיד צופן לו ומצפה לו בעתיד. במקביל יש אלמנטים קיצוניים שתמיד ינסו להמשיך לעשות פעולות נגדנו, ואיתם אנחנו מתמודדים. אני חייב להדגיש שמבחינתנו הלחימה בטרור היא ללא פשרות. הוכחנו את זה רק שלשום בלילה כשעצרנו במחנה פליטים את זה שרצח אורח שלנו ביום של הטבח במערת המכפלה", אמר האלוף.

בתשובה לשאלה מדוע לא הגיעו הפלסטינים לקבל את המלון המשטרתי בשבוע שעבר אמר מתן וילנאי: "אני לא בקיא מספיק בפרטים, צריך להבין שגם הפלסטינאים כמונו הם לא מקשה אחת, יש שם מספר גופים שמושכים כל אחד לכיוון שלו, הם יתמודדו עם הבעיות שלהם".

אלוף וילנאי התייחס גם לתשתית התיאום המוקמת בימים אלה בין הפתח לצה"ל: "צריך להבחין בשתי רמות, אנחנו כרגע מדברים עם המנהיגות שלום בשטח. בין היתר עם סופיאן אבו זיידה והישאם עבד ראזק, שהם האנשים שאיתם אנחנו עוסקים בקשר שוטף היום. במקביל אנחנו מקימים מנגנון תיאום וקישור, שידבר עם הממשל שיגיע לכאן. אני לא עוסק בשיבוצים עבור ערפאת."

בתשובה לשאלה האם נפלו חומות החשדנות וניתן בכלל להגיע לתיאום הבטה, אמר האלוף וילנאי: "אין מדובר ביום אחד אלא בתהליך, וזה הולך ומשתפר, אני מופתע עד כמה התקשורת איתם פשוטה, ברורה וטובה".

האלוף וילנאי אומר כי גודל הפעילות של צה"ל השתנה במהלך החודשים האחרונים. לדבריו "אנחנו לא עוסקים כבר בהתמודדות שוטפת, כדי להתמודד עם תופעות האינתיפאדה".

האלוף מתן וילנאי אומר כי צה"ל עורך עצמו לתסריטים הקשים יותר ועורך למיגוון רב של אפשרויות, שהוא מבין שרובן לא יתממשו.

סגר טוטאלי

הממשלה רשמה אתמול לפניה את הודעת ראש הממשלה, כי הסגר על השטחים, שיהיה הפעם טוטאלי, יימשך עד להודעה חדשה. עם זאת, בישיבת הממשלה הבאה, ביום ראשון הקרוב, יתקיים דיון נוסף על אורך הסגר ועומקו. ראש הממשלה מעוניין בסגר ארוך. שר החוץ שמעון פרס, שרי מרצ ושרים אחרים מעדיפים סגר קצר.

הממשלה החליטה אתמול גם לייבא 18,250 עובדים זרים, 15,000 מהם לבניין ו־3,250 לחקלאות. ארבעה שרים, קיסר, צבן, שריד ואלוני, התנגדו ליבוא עובדים זרים.

בפתיחת הישיבה נמסרו סקירות בטחוניות. המפכ"ל, רפי פלד, ציין כי המשטרה החליטה לבטל את קיומו של הכנס לציון 30 שנה ליסוד אש"ף, שעמד להתקיים בירושלים בנוכחות ג'סי ג'קסון ושגריר רוסיה בישראל, כיוון שהיה בכנס משום ניסיון התרסה נגד הריבונות הישראלית בירושלים. גורמי הבטחון ציינו כי מאז מארס 1993 ועד היום נרצחו על ידי פלסטינים 58 ישראלים ו־270 נפצעו. מכלל ההרוגים 43 היו אזרחים. 24 נרצחו בתחומי הקו הירוק. ממארס עד ספטמבר 1993, המועד בו נחתם "הסכם העקרונות" בוושינגטון, נרצחו בתחומי הקו הירוק 3 ישראלים בלבד. להערכת גורמי הבטחון ניסיונות הפיגוע הרצחניים יימשכו ככל שתהליך השלום יתקדם. 90 אחוז מהרציחות נעשו בידי מחבלים החברים בארגוני הסירוב. מעל ל־90 אחוז של הרוצחים היו צעירים מתחת ל־24. כל הרציחות בתוך הקו הירוק נעשו בידי רוצחים.

בפתיחת מערכת הבחירות של העבודה בהסתדרות קרא רבין לרמון: אל תעזוב

הברפלד קורא לחידוש הברית עם מפ"ם ולנטישת המסגרת המשותפת בתנועת מרצ

רמון יודיע כנראה היום על פרישתו; מפלגת העבודה תפנה רשמית למפ"ם לרוץ בחזית אחת בבחירות להסתדרות; מרכז מפ"ם יתכנס לדיון בפניות העבודה ורמון תחת חשש מפילוג

מאת אמיר גוימן ואפרים דוידי

מפלגת העבודה מתכוונת להודיע היום על פנייה רשמית למפ"ם, לכונן חזית משותפת בבחירות להסתדרות – כמשקל נגד לפנייתו הצפויה של ח"כ חיים רמון למרצ, להקים רשימה על־מפלגתית. רמון מכנס היום לפני הצהריים מסיבת עיתונאים ובה צפוי, כי יודיע על כוונתו להתמודד על מזכ"לות ההסתדרות בראש רשימה, שבה ישתתפו רצ, מפ"ם וחבר הכנסת עמיר פרץ.

אמש נמסר, כי גם מזכ"ל העבודה נסים זוילי עשוי לכנס מסיבת עיתונאים בצהריים. לא נמסרו פרטים על תוכנה, אולם אפשר, כי זוילי יקרא בה למפ"ם להצטרף למפלגת העבודה בבחירות להסתדרות.

כמו כן הודיע אמש יו"ר סיעת העבודה בכנסת, ח"כ אלי דיין, כי בכוונתו לכנס הבוקר את סיעת העבודה לדיון בשאלת צעדם הצפוי של חברי הכנסת רמון ופרץ. עד כה לא נדון נושא זה בסיעת העבודה בכנסת, המתכנסת היום למושב פגרה מיוחד, וצפוי, כי אנשים מחברי הסיעה יבקשו לקבל החלטה על סילוקם של חברי הכנסת הפורשים.

אחר הצהריים צפוי היום כינוס סוער של מרכז מפ"ם, אשר יתבקש להכריע בשאלה האם ללכת במסגרת הרשימה עם רמון ומרצ או להיענות לפניית מפלגת העבודה. אפשר שההכרעה הסופית תידחה עד לכינוס ועידת המפלגה ביום ראשון הקרוב.

בוועידתה האחרונה של מפ"ם בסוף ינואר היו יחסי הכוחות הפנימיים – כ־65 אחוז בעד הליכה עם מרצ ו־35 אחוז בעד הליכה משותפת עם העבודה. עם זאת, מעריכים במפ"ם, כי כוונת רמון להתייצב בראש הרשימה עשויה לשנות את יחסי הכוחות בין שני המחנות.

פעילים במפ"ם הגדירו אמש את הדילמה העומדת על הפרק כ"התרסקות או התאבדות" ואמרו, כי המשמעות הנודעת להליכה במסגרת רשימת רמון היא פילוג. במפ"ם אמרו עוד, כי מבחינתם של השר יאיר צבן וחבר הכנסת חיים אורון, אשר הטילו את כל יהבם על מרצ, מדובר ב"קרב" בעל השלכות פוליטיות מכרעות, וכי השניים מגייסים את כל כוחם הפוליטי במאבק זה.

אמש, לאחר הכינוס שקיימה מפלגת העבודה בירושלים, לפתיחת מערכת הבחירות להסתדרות, התקיימה ישיבה בהשתתפות מזכ"ל העבודה נסים זוילי, מזכ"ל ההסתדרות חיים הברפלד, יו"ר מטה הבחירות, סגנית השר מאשה לובלסקי, ובכירים נוספים במטה הבחירות. הנוכחים דנו, בין השאר, בדרכים לצמצום הנזקים הצפויים כתוצאה מפרישת שלושת חברי הכנסת של העבודה.

במפלגת העבודה נעשים נסיונות של הרגע האחרון למנוע את פרישתו של חבר הכנסת שמואל אביטל, שהצטרפותו לרמון ולפרץ עשוייה אולי לסייע להם לזכות

(המשך בעמוד 2)

מטוסי נאט"ו תקפו את כוחות הסרבים שעמדו לכבוש את גורז'דה

• עמוד 2 •

צפייה למינויו של אסף חפץ למפכ"ל הבא של משטרה

• עמוד 2 •

הממשלה אישרה העסקת 18,000 עובדים זרים בבניין ובחקלאות

• עמוד 2 •

صكنا من الاصل

صكنا من الاحل

ציפייה להודעת שחל על המפכ"ל הבא; אסף חפץ: עוד לא הודיעו לי שום דבר

צפוי סבב מינויים קטן במשטרה; רבין: "פלד המפכ"ל הטוב ביותר שהכרתי"; "עיני נשואות לתפקיד הבא שיוצע לי", אמר פלד

מאת מוטי בסוק וכתבנו בירושלים

החלטת שר המשטרה על המועמד לתפקיד המפכ"ל לא השתנתה, אולם השר משה שחל ייפגש קודם עם כמה קצינים בכירים ורק אחר כך יפרסם את החלטתו. לפיכך נותרה ההערכה כי ניצב אסף חפץ הוא המועמד לתפקיד.

אתמול אמר חפץ בתשובה לשאלות כתבים: "עדיין לא הודיעו לי שום דבר". הוא לא היה מוכן להתייחס לאפשרות כי יתפטר מן המשטרה אם לא יתמנה לתפקיד. ניצב חפץ אמר את הדברים קודם שנכנס לדיון מיוחד של סגל הפיקוד הבכיר, שזימן המפכ"ל רפי פלד. בדיון הסביר פלד את מניעיו להתפטר. שר המשטרה, שהשתתף אף הוא בדיון, הדגיש באוזני הקצינים הבכירים כי דווקא עתה, במצב המיוחד שאליו נקלע הפיקוד, ולנוכח מצב בטחון הפנים, חשוב שבעתיים להתמקד בעבודה השוטפת ולהקפיד למלא עד תום את המשימות. שחל העלה על נס את תפקודו ותרומתו של רפי פלד למשטרה בתפקיד המפכ"ל.

מקורבי השר אומרים כי הדחייה בפרסום שמו של המועמד לתפקיד נובעת מן ההכרח להשלים סבב מינויים קטן, שייגזר ממינוי המפכ"ל החדש. המינוי הזה עלה אתמול גם בפגישה שקיים ראש הממשלה עם השר שחל והמפכ"ל פלד, מיד לאחר ישיבת הממשלה. אחר כך אמר פלד לכתבים כי הוא שלם לחלוטין עם החלטתו להתפטר, וכי עיניו כבר נשואות לתפקיד הבא שיוצע לו: "יש לי עוד מה להציע ולתרום", ציין המפכ"ל המתפטר. לדבריו שנת כהונתו בתפקיד היתה שיעור מאלף במדע המדינה, ובכלל זה תפקידה ומשקלה של התקשורת והשגות שהתגבשו אצלו בתחום המשפטי בעקבות הפרשה שבעטייה נאלץ להתפטר.

"פלד הוא המפכ"ל הטוב ביותר שהכרתי", אמר אתמול ראש הממשלה, יצחק רבין, בישיבת הממשלה, בעת שהביע צערו על החלטת פלד להתפטר מתפקידו.

בישיבת הממשלה אתמול חלקו שבחים לפלד. רבין הביע צער בשם כל הממשלה על ההתפטרות: "המשטרה והבטחון ישראל מאבדים אדם לא רגיל ושוטר מעולה. פלד היה מפכ"ל רציני, יסודי, אחראי ויעיל. גרם להתייעלות בלתי רגילה של המשטרה".

רבין מסר כי פלד ישאר בתפקידו עד למינוי מפכ"ל חדש, והוא משוכנע כי ימלא את התפקיד, כדרכו, בצורה מעולה.

שר המשטרה, משה שחל, סיפר כי חש ורחש לפלד אמון מלא והערכה מקצועית עמוקה כמפכ"ל וכאדם. הוא מעריך אותו במיוחד על שהעדיף את טובת המשטרה על טובתו האישית. "היה מפכ"ל חכם, קר רוח, איש מקצוע מעולה, בעל שיקול דעת נבון גם בשעות משבר קשה. הליכתו תהיה בחינת אבידה של ממש למשטרה". שחל אמר כי מבחינת יושר ודוגמא אישית היה פלד המפכ"ל הטוב ביותר שהכיר. הוא העריך כי פלד ימשיך לתרום מניסיונו וכישוריו גם בתפקידיו הבאים.

גם הרמטכ"ל, אהוד ברק, חלק שבחים לעמיתו. שררו ביניהם יחסי אמון ברמה המקצועית הגבוהה. היה נקי משיקולי יוקרה.

היועץ המשפטי לממשלה, מיכאל בן יאיר, אמר כי מהטהורות העובדות לא היה סבור כי על המפכ"ל להתפטר. פלד הוא שסבר כי החלטת הבג"ץ מחייבת אותו להתפטר.

השר יוסי שריד אמר, בתום ישיבת הממשלה, כי פלד קבע בהתפטרותו נורמה מאוד מסוכנת, "נורמת פלד", שתהיה מיוחדת ברמה הערכית והמוסרית שלה. "אני מניח שיהיו אנשים שיהיו מאוד מודאגים מהנורמה החדשה, בהיותה כה גבוהה וכה מחייבת".

השר בן־אליעזר ציין כי פלד היה מפכ"ל בעל סגנון וערכים.

השר שמעון שטרית טען כי פלד היה מפכ"ל מצויין, אולם בנסיבות העניין, כפי שבג"ץ פסק וכפי שהוא הבין את ההחלטה, יתכן שטוב עשה גם למשטרה וגם לנורמות הציבוריות כשקבע תקדים, כי בנסיבות כאלו נושא התפקיד מתפטר.

ב..י בקטן תרוב פתק בין אבני הכותל, שם סייר יחד עם אלמרט (צילום: יצחק הררי)

הברפלד קורא

(המשך מעמוד 1)

בסופו של דבר במעמד של סיעה עצמאית בכנסת. אמש אמר אביטל, כי לא החליט אם יצטרף לרמון ולפרץ, וכי הוא עדיין מתלבט. אם יחליט בחיוב, ישתתף אביטל במסיבת העיתונאים שמכנס היום רמון.

אמש התכנסו גם ראשי מחוז המושבים של מפלגת העבודה, ובהם מזכיר תנועת המושבים שלום שמחון, המזכיר לשעבר דען שריר, מתאמת האגפים במפלגת העבודה מיכל רייס וכן שבעה ראשי מועצות איזוריות. בישיבה הוחלט לצאת ל"קרב בלימה" כנגד פרישתו של מזכיר המחוז אביטל ולצמצם נזקים כתוצאה מפרישתו, אם זו אכן תצא אל הפועל.

בימים האחרונים התקיימו שיחות ודיונים קשים בצמרת מפ"ם, במגזר העירוני וה"קיבוצי", ולראשי המפלגה התברר, כי אם יוחלט על הליכה משותפת עם רשימת רמון, יודיעו אנשי המגזר העירוני במפלגה ומספר לא מבוטל מפעיליה בקיבוץ הארצי על פרישה. עשרות פעילים הודיעו אתמול, כי יצטרפו במקרה כזה למפלגת העבודה או יתחברו עמה על הסכמים במסגרת הבחירות.

אתמול קיימה הנהגת מפ"ם סדרה של ישיבות חירום בשאלות העומדות עתה להכרעה. נמסר, כי בדיון שהיה אחר הצהריים הושמעו ביטויים קשים משני הצדדים בתוך מפ"ם - מצדדי ההליכה עם רמון ומצדדי ההליכה בברית עם מפלגת העבודה.

במהלך היום התקיימו גם מגעים רצופים בין בכירים בעבודה לבין בכירים במפ"ם, ובסופם הוחלט על פנייה רשמית של ראשי העבודה למפ"ם, להקים חזית משותפת בבחירות. כן היו שיחות עם ראשי רצ, אשר ביקשו לחזק את הנטייה במפ"ם לרוץ ברשימה המשותפת.

מזכירות שינוי, שהתכנסה אתמול הודיעה, כי היא מקדמת בברכה את כוונת ח"כ חיים רמון להתמודד בראש רשימה בבחירות להסתדרות.

אנשי מפ"ם בהסתדרות, בתיאום עם ראשי סניפים ופעילים מרכזיים במפלגה, מתארגנים כדי להכשיל את העברתו של שר הבריאות לשעבר, חיים רמון בראש רשימת מרצ בהסתדרות. הערב עומד להתכנס מרכז המפלגה כדי לדון על ההודעה הצפויה מרמון, אך ההחלטה הסופית צריכה להתקבל על ידי ועידת המפלגה. במושב האחרון של הוועידה, שהתכנס בינואר האחרון, הוחלט על הקמת רשימה משותפת עם רצ בהסתדרות, בראשותו של איש מפ"ם, ח"כ חיים אורון.

קבוצת הפעילים, שבעבר תמכה במ"מ יו"ר האגף לאיגוד מקצועי, אפרים דילוני, בראש מרצ ואף איימה לעזוב את המפלגה, התכנסה אתמול. בישיבה, בה לקחו חלק חברי סיעת מפ"ם בוועד הפועל ועובדי המפלגה בהסתדרות, נשמעו דברים קשים נגד שיתופו של רמון ברשימה. לדבריהם "מנסים להקים ר"ש במהדורה שניה, שכל תפקידה לפגוע בהסתדרות ובאושיותיה". בתום הפגישה הוחלט לפנות אל הסניפים ולהביא לקראת מושב מיוחד של ועידת מפ"ם החלטה האומרת: "אם מפ"ם תחליט על הליכה לבחירות ברשימה בראשותו של חיים רמון - לא ישתתף הסניף במערכה זו".

מזכ"ל ההסתדרות, חיים הברפלד קרא אתמול בערב פתיחת מערכת הבחירות של העבודה בהסתדרות ובנעמ"ת למפ"ם לעזוב את מרצ ולחדש את הברית ההיסטורית עם מפלגתו. מועמד מפלגת העבודה לתפקיד מזכ"ל ההסתדרות אמר אתמול: "אני קורא למפ"ם - צאו משם. אין לכם מקום, נעשה ברית בינינו". הערב, במעמד ראש הממשלה יצחק רבין, יו"ר הכנסת שבח וייס, שרים, חברי כנסת ואלפי חברי מפלגת העבודה. כך נפתחה אמש ב"בנייני האומה" בירושלים, מערכת הבחירות של מפלגת העבודה להסתדרות.

ראש הממשלה קרא לח"כ חיים רמון לחזור־בו מתוכניתו לרוץ ברשימה עצמאית להסתדרות: "אני קורא לחברים בתנועה: אל תעזבו את הבית, אל תתפתו לסקרים ואשליות, התמודדו, התווכחו - הכל במסגרת הבית". רבין אמר, כי כאב לו כאשר קיבלה הממשלה את ההחלטה בדבר הבאת עובדים זרים, ההחלטה שלדבריו "נאלצנו לקבל בשל שיקולי ביטחון". על ההסתדרות אמר רבין, כי אינו רואה סתירה בין חוק בריאות ממלכתי וחוק פנסיה ממלכתי לבין קיומה של ההסתדרות כללית. הוא קרא למזכ"ל ההסתדרות לפעול בשיתוף פעולה עם הממשלה, לרווחת העובד ולהצלת כלליותה של ההסתדרות. "אין ניגוד בין הדאגה לעובד לבין הדאגה למפעל, ומי שלא יבין את הצורך באיזון לא ישלוט לא במשק ולא במקום העבודה", אמר רבין.

ראש הממשלה מתח ביקורת על מה שהגדיר "מובטלים דה לוקס". הוא הבטיח שלאחר הבחירות להסתדרות הממשלה תטפל ב"מובטלים דה לוקס" - כדי שנדע בדיוק כמה מובטלים באמת קיימים". הוא סיים את דבריו בקריאה לכל משתתפי הכינוס להמשיך ולהאבק על שליטתה של המפלגה בהסתדרות.

מזכ"ל מפלגת העבודה, נסים זווילי אמר, כי קשה לו להשתחרר מההרגשה שהמאבק בבחירות אלה הוא "על הבית". זווילי הבהיר, כי מי שירצה לנתק בין מפלגת העבודה להסתדרות ירצה לנתק בין המפלגה לשורשיה: "זוהי שותפות שהקימה את מדינת ישראל, ותוכל לבסס ולהצעיד את החברה הישראלית ליעדיה הנדרשים", אמר.

הברפלד אמר, כי ההסתדרות איננה מקום "למי שבאו לעשות קריירה, ובוודאי שאינה אכסניה לעריקים". הוא קרא למפ"ם לסגת מהשותפות עם רצ ושינוי, המהווים "ימין חברתי שיזיק להסתדרות", ולחזור לשותפות עם מפלגת העבודה. הוא סיים את דבריו בהבטחה: "אני לוקח את האחריות להוביל את השינויים בהסתדרות".

הממשלה אישרה העסקת 18,000 עובדים זרים בבניין ובחקלאות – בעקבות הסגר

מאת חני פורשנר

הממשלה אישרה אתמול את ההחלטה שקיבל הקבינט הבטחוני ביום שישי, ואימצה את הצעתה של שרת העבודה־והרווחה אורה נמיר להביא 18,000 עובדים זרים לבניין ולחקלאות, ולסבסד העסקת 4,000 עובדים ישראלים בחקלאות, אשר כמחציתם כבר עובדים תמורת שכר מינימום מהמעסיק ועוד 30 ש"ח ודמי הסעה מהממשלה.

צוות בראשות מנכ"ל משרד־ראש הממשלה שמעון שבס יבחן דרכים להעסקת תלמידים וחיילים בעבודות הקטיף, עד לבואם של הזרים. הצוות, הקרוי "מטה חירום", התכנס אתמול לישיבה ראשונה. "היעד הוא לצמצם באורח דראסטי את מספר הזרים, ולהשתחרר מן העבודה הפלסטינית שאנו תלויים בה, ואשר מסכנת את בטחונם של תושבי ישראל" – הדגיש שר החקלאות יעקב צור.

נראה כי בכוונת הממשלה להפעיל את הסגר הדרמטי למשך זמן ארוך, בוודאי עד אחרי יום־העצמאות ואולי גם – לפי דברי השר צור – עד אחרי ראש־השנה. הממשלה לא קבעה תאריך־יעד להסרת הסגר הדרמטי, ולא הבהירה את התנאים שיאפשרו התרתו. לפי דברי השרה נמיר שלשלום, ייתכן שיישום "הסכם עזה ויריחו תחילה" הוא התנאי.

"אני שמחה על העובדה שהממשלה אישרה למעשה את התוכנית שלי, ובמיוחד על האישור שניתן פתאום לסיבסוד ההעסקה בחקלאות" – אמרה נמיר. היא הבהירה כי ראש הממשלה יצחק רבין תומך בהצעה להמשיך עוד חצי־שנה במבצע העבודות־היזומות, שתיקצובן עומד להיגמר בעוד חודש והיא צופה שהעניין יאושר בישיבת־הממשלה הבאה.

לדברי נמיר, יידרשו עוד בין 3 ל־5 שבועות עד שיקלטו כל הפועלים הזרים בישראל.

שבס מסר כי צוות־החירום שבראשותו נועד "למנוע את הישנותן של התופעות השליליות שאירעו בעת הטלת הסגר הממושך בסוף מארס אשתקד. כל המיגזרים – צה"ל, מערכת־החינוך, שירות־התעסוקה, ראשי מועצות הייצוא, ונציגיהם של ענפי החקלאות השונים – חייבים להיות מיוצגים במטה־החירום, נוכחים בכל הישיבות, ונוטלים אחריות על המתרחש. אם זה לא יספק כמו שצריך, תהיה זו הפעם האחרונה שמגייסים תלמידים וחיילים לעבודה בחקלאות".

המנכ"ל שבס והשר צור אמרו: "כבר היום בבוקר חייבים מאות חיילים ותלמידים לצאת לעבודות החקלאיות הדחופות, בקטיף ובלול, וכדומה: במטרה, הם חייבים למנות אלפי עובדים כל יום. התמריץ (30 ש"ח הסעה, בנוסף לשכר שמשלם החקלאי) חייב להביא המוני ישראלים להיענות למודעות שיתפרסמו בעיתונות". נמסר אמש כי 1,000 תלמידים אמורים לצאת לחבל לכיש ולבאר־טוביה (קטיף פירות) ולישובי הדרום ונוש חלימוד (קטיף פרחים) וכן לאיסוף פירות וירקות בדרום ובמרכז.

ישעיהו ("שייקה") ארז, הטיל ספק בהתגייסות מיידית כפי שתיארו השר צור והמנכ"ל שבס: "אם יקרה כבר מחר בבוקר מה שאתם אומרים, תקראו לי האנס־קוגלגר", אמר. תפקיד לא פחות מסובך, אם כי פחות מיידי, צפוי לצוות־החירום בבואו "לשחרר את הפקקים הביורוקראטיים שיעכבו את הבאת הזרים: מיון בארצות המוצא, הסדרת אשרות־כניסה והיתרי עבודה, השמה בין המעסיקים", אמר ארז.

הקבלנים העלו את הרף המינימאלי שדרשו להם כמעסיקים: עד בשבוע שעבר דיברו על 30,000 זרים, ש"בזכותם יועסקו עוד 40,000 ישראלים בענף הבנייה", ואתמול כבר דרשו הקבלנים 35,000 עד 50,000 זרים, אשר יאפשרו תוכנית הכשרה רב־שנתית שתביא לענף 5,000 עד 7,000 ישראלים כל שנה.

מנכ"ל התאחדות הקבלנים, עמוס ברעם הבטיח, כי ההתאחדות שהוא מנהל תפקח (יחד עם משרד־העבודה וההסתדרות פועלי־הבניין) על הקבלנים שהעובדים יועסקו ברשותם, ותעודד גיוס של העובדים מקבלן לקבלן.

נציגים רשמיים ישראליים ראשונים במפרץ

משלחת משרד החוץ – בעומאן

מאת מוטי בסוק ודן אבידן

משלחת משרד החוץ, בראשות שלמה גור, התקבלה אתמול בסבר פנים יפות בעומאן. זו המשלחת הישראלית הראשונה המבקרת בעומאן.

גור הוא יועצו המדיני של סגן שר החוץ, יוסי ביילין. כזכור, ביטלה עומאן בשבוע שעבר, ברגע האחרון ובניגוד לכל הסיכומים, את בואה של משלחת משרד החוץ. יציאת המשלחת השבוע התאפשרה לאחר שארה"ב וגורמים בינלאומיים התערבו בפרשה.

גור יכין את השתתפות ישראל בשיחות ועדת המים, במסגרת התהליך הרב־צדדי לשלום. הוא יעזוב את עומאן היום. שיחות ועדת המים אמורות להיפתח ביום ראשון הקרוב. בראש המשלחת הישראלית יעמוד סגן שר החוץ.

עומאן התחייבה, כי תאפשר לישראל לשלוח משלחת הלוך, ותאפשר לעיתונאים ישראלים לסקר את דיוני הוועדה בחופשיות. לא ברור אם שאלת הסיקור העיתונאי נפתרה.

בשבוע שעבר הודיעה בחריין, כי ברצונה לארח את שיחות הוועדה לאיכות הסביבה, בסבב השיחות הבא של התהליך הרב־צדדי.

משרד החוץ של נסיכות קטאר החל אתמול לשגר הזמנות למדינות ולארגונים המעורבים בסבב המו"מ הרב־צדדי החמישי בשאלת בקרת הנשק במזה"ת. סבב זה ייערך בדוחה בירת קטאר בין ה־2 ל־5 במאי. מקורות בדוחה אמרו, כי הזמנה שוגרה גם למשרד החוץ הישראלי. לפי שעה לא ברור אם ממשלת קטאר תאפשר לכתבים מישראל לסקר את הארוע.

היום תגיע לדמשק מעין משלחת פרלמנטרית מנסיכות עומאן. בראש המשלחת יעמוד יושב ראש מועצת השורא העומאנית, שהיא מועצה מייעצת לסולטאן קאבוס, שליט הנסיכות, שחבריה מונו על־ידו. מקורות סוריים אמרו, כי מטרת ביקור המשלחת תהיה להדק את היחסים הדו־צדדיים בין עומאן לסוריה, ובעיקר בתחום הפרלמנטרי.

עשרות הפגנות ימין ברחבי הארץ

(ע). – אלפי מפגינים התרכזו אמש מול ביתו של ראש הממשלה בירושלים. הם מחו על מדיניות הממשלה בשריקות ובקריאות בוז רמות, על הידרדרות מצב הביטחון בארץ, ודרשו להפסיק את המו"מ עם אש"ף.

בהפגנה נכחו חברי הכנסת יהושע מצא וצחי הנגבי מהליכוד, ויו"ר הליכוד בנימין נתניהו.

מזג האוויר

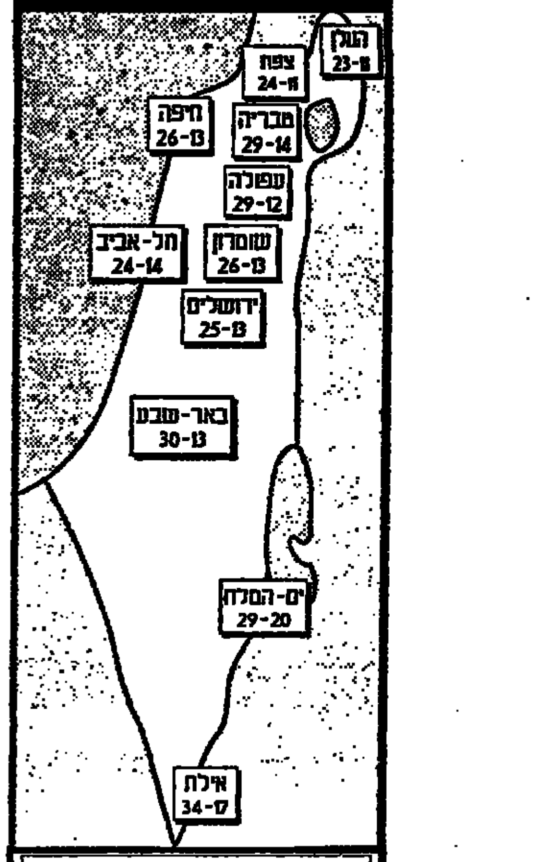

יהיה נאה עם עליה נוספת בטמפרטורות וירידה בלחות

צווי גירוש נגד 17 פועלים זרים

מאת אמיר רוזנבליט

משרד הפנים הוציא צווי גירוש נגד 17 עובדים זרים מרומניה, שהגיעו לעבוד אצל קבלן בניין בדרום, נטשו את מעסיקם ועברו לעבוד בתנאי שכר טובים יותר אצל קבלן אחר.

מדובר בקבלן מקריית מלאכי, אשר העסיק את העובדים הזרים ברשיון, אולם בשל המצוקה שנוצרה במשק כתוצאה ממחסור בפועלי בניין בעקבות הטלת הסגר בשטחים, התפתו 17 מהעובדים הזרים ונענו להצעתו הנדיבה יותר של קבלן אחר, אשר אין ברשותו רשיון להעסקת עובדים זרים, ועברו לעבוד באתרים שבהם הוא בונה.

הקבלן, שהפועלים הזרים נטשו אותו, התלונן לפני אנשי מינהל האוכלוסין של משרד הפנים, ומסר להם את מקום הימצאם.

אנשי משרד הפנים פנו למשטרה, וזו פשטה על האתרים שבהם הועסקו. המשטרה עצרה שישה פועלים, והוציאה נגדם צווי גירוש מיידים. גם נגד 11 הפועלים האחרים הוצאו צווי גירוש, והמשטרה מקווה לאתרם בקרוב.

ראש מינהל האוכלוסין במשרד הפנים, דוד אפרתי, מסר אמש כי אם ששת הפועלים הזרים הנתונים במעצר לא יערערו על מעצרם תוך שלושה ימים, הם יגורשו לאלתר מהארץ. לדבריו, משרד הפנים מתייחס ברצינות רבה לעבירות הקשורות בהעסקת עובדים זרים, זאת לנוכח הציפיה ליבוא פועלים בהיקף נרחב בעקבות הסגר בשטחים.

צ'אנס

עלה – J, לב – 9, יהלום – 7, תלתן – 10

מטוסי נאט"ו תקפו את כוחות הסרבים שעמדו לכבוש את גורז'דה

סרייבו (סוכנויות הידיעות). – מטוסי קרב של נאט"ו תקפו אתמול עמדות סרביות במובלעת שסביב גורז'דה, לאחר שהכוחות הסרבים פרצו את קווי ההגנה של המוסלמים ועמדו על סף כיבוש העיר, כך מסרו פקידי או"ם.

זוהי הפעם הראשונה מאז פרוץ מלחמת האזרחים בבוסניה לפני שנתיים, שהאו"ם הוציא לפועל את איומיו לתקוף מהאוויר. באו"ם לא דיווחו אלו מטרות הותקפו, אבל רשת הטלוויזיה האיטלקית "ראי" מסרה שלפחות שני טנקים של הסרבים הושמדו.

דובר כוח האו"ם בסרייבו, מייג'ור דיקי הלוי, אמר כי שני מטוסים מדגם אף־16 ביצעו את התקיפה קצת לפני ארבע וחצי אחר הצהריים. מקורות צבאיים בוושינגטון מסרו, כי מדובר במטוסים אמריקאים. אילו מפקד או"ם בבלגרד, שביקש להישאר בעילום שם, מסר שהסרבים ירו אש נ"מ לעבר המטוסים התוקפים.

נשיא ארה"ב, ביל קלינטון, קרא לסרבים לסגת מגורז'דה. "נתקוף פעם נוספת אם נתבקש לעשות זאת", אמר קלינטון לכתבים בבית הלבן. הוא הגדיר את התקיפה כ"סימן ברור" לסרבים בדבר הנחישות של ארה"ב והאו"ם.

בלונדון, אמר מזכ"ל האו"ם בטרוס גאלי, כי לא יהסס להשתמש שוב בכוח אווירי בגורז'דה, או במקרה של התקפות נוספות נגד "איזורי מקלט" אחרים של האו"ם בבוסניה.

הכוחות הסרבים הגדירו את התקיפה כ"מעשה תוקפנות נגד העם הסרבי". בהודעה שפרסמה מפקדת הכוחות הסרבים בהרצגובינה, האחראית לפעילות הצבאית בגורז'דה, נאמר כי מטוסי נאט"ו הפגיזו עמדות סרביות באיזור פליקה ובאיזור גולי וחיית, כ־12 ק"מ דרומית לגורז'דה.

הבקשה לבצע תקיפה אווירית באה מצד מפקד כוח האו"ם בבוסניה, הגנרל הבריטי מייקל רוז, והיא אושרה על־ידי שליחו המיוחד של מזכ"ל האו"ם, יאסושי אקאשי. מקורות במטה נאט"ו בבריסל מסרו, כי לאחר התקיפה פסקה ההפגזה על גורז'דה.

לפני התקיפה דיווחו אנשי ארגוני הסיוע של האו"ם על פניקה ותוהו ובוהו בגורז'דה, בעת שהסרבים הפגיזו את העיר והתקרבו לעבר מרכזה.

העבודה
מחוז המושבים

הודעה חשובה לחברי המושבים

עם פתיחת מערכת הבחירות להסתדרות אתמול ולנוכח הפרסומים בדבר פרישתם האפשרית של הח"כים חיים רמון, עמיר פרץ ושמואל אביטל, הוחלט אמש, בישיבה בהשתתפות ראשי המרחבים במחוז המושבים של "העבודה", חברי המחוז בלשכת "העבודה", ראשי מועצות אזוריות וחברי המטה המורחב בבחירות להסתדרות, לקרוא לח"כים הללו להישאר במפלגה ולסייע בניצחונה בבחירות הקרובות להסתדרות. הפורום קורא לח"כים לנהוג בדרך דמוקרטית ולקבל את הכרעת הרוב כיאה למפלגת העבודה.

הפורום קורא לכל חברי "העבודה" במושבים להתגייס ולפעול להצלחת רשימת "אמת" בהסתדרות ובנעמת בראשותם של חיים הברפלד ועפרה פרידמן.

כנס פתיחת מערכת הבחירות במחוז המושבים יתכנס בהקדם.

על החתום

איצקוביץ' נחום	חנן חסיד	קרמפה אבי
אפרים בת־שבע	חג'בי זכריה	כחלון מאיר
אוליאל עמי	יונה רחמים	קזולה משה
אסף ירון	ישועה יצחק	רייס מיכל
ארז יאיר	לזר אברהם	שריר רענן
ברקוביץ' שמואל	לחיאני עפרה	שלומי ציון
גז אורה	מגי מיודק	שטרית שלמה
דוד דוד	מורד עובדיה	שבי גמליאל
דלג'ו מוטי	ענבר שוש	שושן עמרם
דגני עמוס	מורי אבנר	שמחון שלום
וייס פטר	קלוו יוסי	ואחרים

קו פתוח
לרופאי המשפחה
בנושאים:
מחלות אביב וקיץ
אלרגיות-ילדים-בוגרים
היום, יום ב' 11.4.94 בשעות 16:00-18:00
איזור תל אביב 03-6923308/9, 6917078
בהשתתפות:
פרופ' מיכאל וינגרטן, ד"ר אילה פלמן-נוי, ד"ר משה לביוש
איזור העמקים 06-524177, 597048
בהשתתפות:
ד"ר חוה טבנקין, ד"ר שוקי לשם, ד"ר בשארה בשארת
איזור חיפה והגליל 04-513057/8
בהשתתפות:
ד"ר שמואל רייס, ד"ר צבי בהריר, ד"ר עמוס ריטר
(בשעות 15:00-17:00)
מרגישים את השיפור מיום ליום
קופת חולים כללית

העבודה
מפלגת העבודה הישראלית
המרכז
ישיבת לשכה

ישיבת לשכת העבודה, סיעת העבודה בועד הפועל של ההסתדרות (חברים וסגנים) וסיעת העבודה במרכז נעמ"ת, תתקיים: ביום שישי, 15 באפריל 1994, ד' באייר התשנ"ד, בשעה 10.00 בבוקר באולם, בבית המרכז – מפלגת העבודה רח' הירקון 110 תל־אביב.

סדר היום:
1. דו"ח מזכ"ל
2. אישור מצע העבודה בהסתדרות ובנעמ"ת
3. שונות

נסים זוילי

דבר DAVAR دافار

ההסתדרות הכללית של העובדים בארץ ישראל
עיתון עובדי ישראל
מייסד ועורך ראשון: ברל כצנלסון
עורך ראשי: ד"ר יורם פרי
עורך אחראי: דניאל בלוך

המו"ל: "דבר בע"מ"	סניפים:
נדפס ב"דפוס דבר בע"מ"	בית "דבר" רחוב שוקן 45 ת"א
המערכת והמנהלה תל־אביב	טלפון: 5286141, מיקוד: 65233
רחוב שוקן 45 ת.ד. 199, מיקוד 65233	ירושלים: רחוב הלל 16
טלפון: 03-5286141 (6 קווים)	טלפון: 02-256873
פקסימיליה: 03-294783	חיפה: רחוב הנביאים 27
מחלקת המודעות, טלפונים ישירים	טלפון: 04-620111
5286156, 5281860, 5298032	רחובות: רחוב הרצל 168
פקסימיליה מודעות: 03-298032	טלפון: 08-451381, 08-453798
טלפון לפניות הציבור 07.30-22.00, 03-5286141	הפצה "יוד" 03-377056

תגובות סותרות על גזר הדין לבנקאים

מודעי: הממונים על הבנקאים שתמכו בוויסות לא הועמדו לדין

(ע). - שר האוצר לשעבר יצחק מודעי אמר כי הוא "ממש נדהם" מחומרת גזר הדין שניתן אתמול לבנקאי הוויסות. הוא הוסיף, כי כבר כשניתן פסק הדין, הוא הביע את דעתו ואמר, כי מי שהועמד לדין היום, זה לא המכלול שעסק בוויסות המניות. "היו מעל הנאשם ממונים, שידעו ואפילו עודדו את מעשיהם, והם לא הועמדו לדין", אמר. מודעי הביע תקווה שערעור הנאשמים בבית המשפט העליון יתקבל, וגזר הדין ישתנה.

עו"ד אורי סלונים, אחד הסנגורים שייצג את הבנקאים, אמר, כי יש מקום לערער על "גזר הדין החמור", לדבריו. "טוב עשתה השופטת שדחתה את ריצוי וביצוע המאסר. אנו נערער לבית המשפט העליון שייתן את דברו", אמר עו"ד סלונים. בתגובה לשאלה ציין עו"ד סלונים, כי עוד לא היה בתולדות המשפט במדינת ישראל משפט שמתנהל 12 שנה אחרי מועד ביצוע העבירות. "מה גם שאם היה מתנהל מייד אז, חלק מהאנשים שהועמדו לדין לא היו עומדים אז", הטעים עו"ד סלונים.

הרב אליאב מאיר, בנו של אהרון מאיר, שנידון לקנס בלבד, אמר, כי צריך להודות לקדוש ברוך הוא ש"זיכה" את אביו, וזאת למרות שבהכרעת הדין ובהודעת בייסקי זה לא בא לידי ביטוי. "עכשיו, צריך במפורש הגדול במהלכיו של אבי בזמן הוויסות. אבי הוא איש צדיק, בעל אופי של צדיק, שכואב לו היום כשהוא רואה את חבריו איתם נשא בעול נענשים בצורה כה חמורה", אמר.

הרב אליאב מאיר תקף את כלי התקשורת והעיתונאים שהתבטאו, לדבריו, לכל אורך הדרך במונחים דוגמת "פשע" לגבי מעשיו של אביו בוויסות המניות, והכלילו אותו במעשיהם של הנאשמים האחרים. "כדאי שהעיתונאים בארץ ילמדו מתורת ישראל, על התנהגות אנושית, הרי מדובר בבני אדם", הטעים.

עו"ד יורם שפטל אמר בתגובה לגזר הדין, כי העונשים שקיבלו הנאשמים הם קלים עד כדי כך שהוא היה מגדירם "אחד מפסקי הדין הבולטים, מאז קום המדינה, שנעשו בו אי צדק". לדבריו, אמנם השופטת מרים נאור אמרה בפסק דינה, כי המערכת המשפטית תתקשה ליישר מפה לגבי עברייני דגי רקק, שביצעו עבירות של מצוקה כלכלית, אם היא לא תודה את ראשי הבנקים למאסר, "אך אותם מאות ואלפי דגי רקק יושבים כרגע בשמונה ועשרה בתי סוהר של מדינת ישראל ומרצים עונשים של שנתיים ושלוש על עבירות מועריות ביחס לעבירות שראשי הבנקים ביצעו. ובעונש, הדבר החשוב ביותר הוא הפרופורציה. לכן, כל אחד מראשי הבנקים שנידון לפחות מעשר שנים זו מתנה, שהוא לא ראוי לה, כי למתנה לא ראויים אלה ששדדו מיליארדים מכספי ציבור", הטעים עו"ד שפטל.

עוד אמר עו"ד שפטל, כי "הבנקאים נפלו קורבן לשקרים של עצמם", ועל כן באה תגובת התדהמה מצידם ומצד משפחתם לאחר הישמע גזר הדין. הוא הוסיף: "הכל מרגע שבו הורשעו, נפתחה מערכת תעמולה מאורגנת של התקשורת על כל זרועותיה להסביר לציבור כמה הם מסכנים, חולים ונוטים למות ואיזה פשע נורא יהיה למצות איתם את הדין. הם קראו את הדברים הללו שנכתבו מיוזמתם והתחילו להאמין להם. הם נדהמים, שבסך הכל השקר לא עבר".

הנגיד פרנקל

נגיד בנק ישראל, פרופ' יעקב פרנקל, אמר אתמול בכהודיים כי המשפט ותוצאותיו הם תזכורת נוספת לצורך השלמה מוחלטת של הצעדים שנועדו ליישם את הלקחים שהופקו במשבר המניות ב־83'.

פרופ' פרנקל הוסיף, כי אמנם בשנים האחרונות חלה התקדמות ניכרת בהפרדת הפעילויות בשוק ההון, ועם זאת, יש עדיין צורך בהשלמתה. פרנקל אף קרא להשלים בהקדם את ביצוע השינויים המבניים והאירגוניים במערכת הבנקאות, כדי שיאפשרו הפרדה מוחלטת בין הפעילות הבנקאית לבין הפעילויות שאינן בנקאיות.

הווידוי של גולדשטיין

(ע).- מכתב הווידוי שנשא ברוך גולדשטיין בתיק בבואו אל מערת המכפלה בבוקר הטבח, הותר אתמול לפירסום. המכתב נמצא בתיק של הרוצח לאחר הטבח, נוסף למחסניות התחמושת שהיו בו.

המכתב, הכולל פסוקים מן המקורות בלבד, נכתב במכונת כתיבה. בסופו הוסיף ברוך גולדשטיין בכתב יד שני משפטים.

כותרת המכתב: "נוסח ווידוי קצר מגשר החיים".

התוכן, כלשונו: "מודה אני לפניך אדוני אלוהי ואלוהי אבותי, שרפואתי ומיתתי בידך, החיים וצרכי החיים שנתת לי, יהי רצון מלפניך שתרפאני שלמה, ואם חס וחלילה אמות, תהא מיתתי כפרה על כל החטאים והעוונות שחטאתי ושעוויתי ושפשעתי לפניך, ותן חלקי בגן עדן והכני לעולם הצפון לצדיקים. אל, נא רפא נא לי. אני מאמין באמונה שלמה באדוני אלוקים, אמת ושמו אמת".

בכתב ידו הוסיף ברוך גולדשטיין: "שמע ישראל... אחד, אדון עולם... לא אירא".

אלמנתו מרים גולדשטיין, שהעידה בפני ועדת החקירה בשבוע שעבר, ביקשה מחברי הוועדה למסור לה את המכתב, שלא הגיע לידיה, ועל קיומו נודע לה מאמצעי התקשורת. חברי הוועדה נענו לבקשתה, ולאחר שנמסר לה המכתב הוא הותר לפרסום.

שומר הוואקף במערת המכפלה: גולדשטיין פעל לבדו

"גולדשטיין ירה מאולם יצחק לכיוון שלי כשהוא מסתכל עלי – שכבתי על הרצפה"

(ע).- שומר הוואקף במערת המכפלה, מחמוד אבו סאלח, אמר אתמול בעדותו בפני ועדת שמגר לנסיבות הטבח בחברון כי ברוך גולדשטיין פעל לבדו ולא ראה מתנחלים יהודים חמושים מגיעים אחריו.

העד הוסיף, כי הכיר את ברוך גולדשטיין, שהיה, לדבריו, "מהמתנחלים הפחות בעייתיים. הכרתי את ברוך גולדשטיין גם בפרצוף וגם בשם, כי הוא היה מגיע אלינו בקביעות. יצא לי לדבר איתו רק בענייני עבודה", אמר.

אתמול הופיעו בפני ועדת שמגר שלושת שומרי הוואקף, שהעידו תחת צו הבאה משום שלא נענו כאשר זומנו להעיד קודם לכן. מחמוד אבו סאלח, שהעיד שני בוועדה סיפר, כי בשעה ששמר ליד הדלת של אולם יצחק ניגש אליו ברוך גולדשטיין וביקש ממנו להיכנס. "אמרתי לו שזה אסור ושמתי יד על הדלת. הוא אמר לי שהוא קצין וסימן לי עם ידו על הדרגות שעל הכתפיים שלו. חזרתי ואמרתי שאסור להיכנס בזמן תפילה של מוסלמים, וגם אם הוא היה המושל הצבאי בכבודו ובעצמו לא היה נכנס. אז הוא דחף אותי והיכה אותי בנשקו על הזרוע. נפלתי לרצפה והוא נכנס פנימה והחל לירות", סיפר.

העד הוסיף, כי מייד לאחר מכן הוא יצא החוצה וקרא לחיילים שהיו בג'וואליה, לאחר שראה את גולדשטיין ליד הדלת הקדמית של אולם יצחק מחליף מחסנית. "ראיתי קצין ושני חיילים וקראתי להם להיכנס פנימה, אך הם סירבו. צעקתי להם גם בערבית וגם בעברית כי יש מתנחל בפנים והוא יורה ושיבואו מהר ויראו". לדבריו, ראה את החיילים הולכים לאט לאט בכיוון הקיר תוך כדי שהם יורים באוויר, אך אף אחד לא נפגע. בג'וואליה היו באותה שעה נשים.

במהלך עדותו התגלעו סתירות רבות בין מה שמסר לאנשי המשטרה לבין מה שאמר לחברי הוועדה.

גולדברג: "לא מסתדר לי, אמרת בעדותך שהיו ארבעה חיילים וקצין בג'וואליה, וכשיצאת לקרוא לעזרה שמת לב שהיו רק שני חיילים וקצין?"

סאלח: "לשניים האחרים לא שמתי לב".

גולדברג: "כשדיברת על חמישה, היכן הם היו ובאיזו עמדה?"

סאלח: "לפני הירייה היו חמישה חיילים, שניים ליד הדלת בג'וואליה ושניים הסתובבו עם הקצין. לפני התפילה הלכתי לג'וואליה והקצין שהיה שם עם החיילים שאל אותי מדוע הנשים מתפללות בחוץ. הסברתי לו שהיום יש הרבה מתפללים ולא יהיה לכולם מקום בפנים".

סאלח סיפר, כי חשב שהיריות נגמרו ולכן חזר למטה לראות מה קורה. אז, לדבריו, הבחין בו גולדשטיין והחל לירות לעברו, תוך כדי סיבוב, שתי יריות. "גולדשטיין ירה מאולם יצחק החוצה לכיוון שלי, כלומר לדלת הסולמאניה, כשהוא מסתכל עלי. אני שכבתי על הרצפה", אמר.

בחוץ, סיפר סאלח, היו באותה שעה מספר רב של חיילים שעמדו ליד הכניסה אלחארם, חלקם ירה באוויר וחלקם פגע, לדבריו, באנשים. "באותו רגע ביקשתי מעוזר קצין המערה, אילן, שיאסור על החיילים לירות, אך הוא לא נענה לי והדף אותי. הוא ביקש ממני שנפנה את האנשים בכניסה ובאותה שעה החיילים עלו על קוביות בטון וירו משם, לא יודע לאיזה כיוון", סיפר.

השופט שמגר: "וואליד שריף אמר בעדותו שאתה יצאת אליו ויחד ברחתם החוצה. ולא חזרת פנימה".

סאלח: "רק אחרי שירדתי ורצתי להזעיק אמבולנסים עליתי יחד ברחתנו".

שמגר: "איך גולדשטיין ידע שאתה מאחוריו כשהוא ירה צרורות והיו אנשים באולם?"

סאלח: "הוא ירה עלי".

שמגר: "אולי הוא לא ירה עליך כלל?"

סאלח: "הוא ירה עלי, יש סימנים בסולמאניה".

בתגובה לשאלת השופט גולדברג, מדוע לא סיפר עד עתה שגולדשטיין ירה עליו, אמר סאלח, כי הוא סיפר זאת כשנחקר במשטרה, ביום השלישי לאחר האירוע, וזה נכתב על ידי השוטרים, ואף סיפר לחברי הוועדה כשהגיעו לחברון. כשנתבקש סאלח להגיב על הסתירה בעדותו לעומת עדות הקצין, שאמר כי הוא לא זז מהמקום ולא ראה את גולדשטיין נכנס לאולם יצחק, אמר כי הקצין רוצה לברוח מאחריות. "הוא התרשל בעבודתו ועזב את עמדתו כדי לדבר, ולכן הוא רוצה להגיד שגולדשטיין לא נכנס דרך דלת זו".

יום־יום נאבקת ההסתדרות על זכויות העובדים בישראל, על מעמדם ועל רווחתם.
חיים הברפלד הוא הלוחם העומד בחזית המאבק.
זה האיש שמנהיג את כלל העובדים ומגן על זכויותיהם.
זה האיש שמייצג אותך באיגוד המקצועי מול המעסיקים והממשלה. זה האיש השומר על השכר הריאלי ונלחם על האינטרסים של העובד, גם בגיל הפנסיה.
זה האיש שהעביר את המשק לשבוע עבודה מקוצר.
חיים הברפלד ערך בהסתדרות ובקופ"ח שינוי מוצלח מתוך אחריות מלאה.
חיים הברפלד חידש את פני הדמוקרטיה בהסתדרות והוא המועמד היחיד שנבחר בפריימריס ע"י העובדים.
תנועת העבודה מחזקת את כוחם של העובדים בישראל והעובדים מצביעים עבור המנהיג שעושה את העבודה.
חיים הברפלד עושה את העבודה

רקע/ השופטת מרים נאור

החזירה את הכבוד לצדק

מאת נתן רומי

שופטת בית המשפט המחוזי בירושלים, מרים נאור, הבהירה בפסק דינה ובגזר הדין, כי בשולחן הנאשמים היו צריכים לשבת, מלבד אנשי המערכת הבנקאית, מי שהובילו אותם אל המילכוד – ראשי המערכת הפוליטית־כלכלית בתקופת הוויסות. גזר דינם של הפוליטיקאים נגזר בקלפי, ועליה לגזור בדינם של "האחרים" מן המערכת הכלכלית.

העובדה שהשופטת רואה, כמו באי כוח המדינה האחרים הפרקליטות, נאשמים נוספים מלבד אנשי הבנקים, היא תופעה מעודדת. ככלות הכל ראוי לזכור, כי היועץ המשפטי לממשלה דאז, יוסף חריש, סבר כי אין מקום להעמיד לדין אף אחד מן המעורבים בוויסות, עד שבג"ץ הפך את החלטתו על פיה בעתירה שהוגשה ב־1989, על ידי עורך דין צעיר ואחרים נגד היועץ המשפטי לממשלה.

לאחר הפגיעה בשלטון החוק, בא בית המשפט העליון, והחרתה והחזיקה אחריו השופטת נאור, והצילו את שלטון החוק ככל שהדבר נוגע לאותה מערכת שהטעתה את הציבור הישראלי כולו, במה שהתביעה כינתה "מרמה קולוסלית".

כעת, פתוחה הדרך לערעור על גזר הדין. המורשעים יעשו כן, אך המדינה לא תערער. כך יוצר מצב שבית המשפט העליון יוכל לאשר את גזר הדין או להקל בעונש, אך ספק אם יחמיר את העונש שקבעה השופטת. לאחר שהעלתה על הכתב למעלה מ־800 עמ' פסק דין מנומקים לעילא ולעילא, היא הרשיעה באורח ציבורי מערכת שלמה, שפעלה בימי הוויסות. אך גזרה בדינם של "מבצעי המדיניות הרפתקנית" מבלי שאמרה מלה וחצי מלה על האחראים בממשלת הליכוד למדיניות זו. רק ברמז ניתן להסיק עליה.

השופטת ציינה, כי אילו היתה יושבת בדין, בסמוך לביצוע העבירות, היתה בוודאי מחמירה בעונשים. אך מרחק הזמן שינה את החלטתה, והקל בעונש שהיא השיתה על הנאשמים. זו הגינות.

אולם באותה עת ממש היא מציינת, כי אין מקום להקל בעונש של אדם חולה, כשהיא מכוונת על הנאשמים שהציגו שאינם בריאים. היא הפנתה אותם למערכת מיצוי הדין, שירות בתי הסוהר, שהוא הצריך לשמור על החייבים בדין. אין איפא ואיפא.

אחרי התנהגות כזאת, אין כל ספק: לפנינו עומדת מועמדת ראויה לתפקיד שופטת בבית המשפט העליון. היא משיכמה ומעלה.

צעירי מרצ נועדו עם חוסייני באוריינט האוס

חוסייני: אי־גינוי של ערפאת לפיגוע בעפולה – טעות

(ע). – פייסל חוסייני אמר אתמול במהלך פגישה עם צעירי מרצ, שהתעלמותו של ערפאת מהפיגוע בעפולה ואי־הגינוי מטעמו היתה טעות.

הפגישה נערכה לאחר שצעירי מרצ קיימו עצרת מחאה מול בניין האוריינט האוס' במזרח ירושלים, במחאה על אי־גינוי הפיגוע בעפולה על ידי אש"ף. חוסייני החליט להזמין נציגות של הצעירים לפגישה עימו, וחמישה מהם נועדו עימו במשך יותר משעה.

במהלך הפגישה אמר חוסייני, כי הוא וראשי אש"ף בשטחים ובתוניס, מגנים את הפיגוע ואת מעשי הטרור. הוא הביע את דעתו, כי ערפאת שגה כאשר התעלם מהשאלה בנושא זה בקאהיר, ולא גינה אותו באורח מיידי.

במהלך הפגישה הציגו צעירי מרצ נוסח הצהרה משותפת שהציעו לחוסייני, אולם הוא ביקש ללמוד את תוכנו, בטרם יסכים להצטרף אליו.

במהלך הפגישה דנו שני הצדדים גם בנושא המשך המו"מ והבעייתיות בהסברתו לדעת הקהל בשני הצדדים. חוסייני סיפר על הירידה בתמיכה בתהליך השלום, בין היתר בשל הטבח בחברון. הוא הוסיף, כי למרות הגינוי הנחרץ של ממשלת ישראל, היה עליה להוסיף צעדים משמעותיים, כמו פינוי היהודים מחברון.

המגעים בין צעירי מרצ לבין חוסייני ממשיכים, במטרה להגיע לנוסח הצהרה משותף.

החמאס התנצל לפני משפחת הנרצחת והבטיח פיצויים

(ע"א. אף. פ.). – ארגון החמאס ביקש סליחה מבני משפחתה של פאריה שלבי מאיקסאל, שנהרגה בפיגוע מכונית התופת בעפולה.

"כאן מיפקדת חמאס ברצועת עזה. אנו מבקשים מכם סליחה. לא עשינו זאת בכוונה. אנו רוצים לפצותכם". כך אמר בטלפון ביום חמישי אדם שדיבר בערבית עם סאמאן שלבי, גיסתה של ההרוגה. היא סיפרה, כי קיבלה את שיחת הטלפון בשעה 8 בערב, מייד עם תום הלווייתה של פאריה בת ה־25. "הייתי בביתה של פאריה כאשר הטלפון צילצל. האלמוני לא נתן לי זמן להגיב, והוא סגר מייד", הוסיפה סאמאן.

"הפיצויים לא ישיבו לנו את פאריה. הם מדברים על שלום והורגים. בשבילי אין כל הבדל בין דם יהודי לדם ערבי", הוסיפה.

בנו של שעת' מגיע לרצועה עם צוות המיחשוב המינהלי

מאת און לוי

קבוצת אנשי מחשבים פלסטיניים בראשות בנו של ד"ר נביל שעת', ראש המשלחת לשיחות למימוש הסכמי האוטונומיה בעזה וביריחו, אמורה להגיע עוד השבוע לישראל על מנת ללמוד את מערך המיחשוב של המינהל האזרחי ברצועת עזה.

קבוצת העבודה הפלסטינית תיפגש עם ראשי המינהל האזרחי ברצועת עזה ותלמד במשך מספר ימים את מערך המיחשוב של המינהל ברצועה. לדברי גורמים בכירים במינהל האזרחי מדובר במערכת מחשבים יעילה מאוד שנרכשה בכספי המינהל האזרחי ברצועה, ובאמצעותה מנוהל כל הרישום ברצועה ובכלל זה מירשם האוכלוסין, רישום ומעקב אחר תשלומי המסים, רישום נכסי המינהל, ורישום הציוד בבתי החולים, בתי הספר, ועוד.

במינהל האזרחי עדיין לא יודעים אם בכוונת הפלסטינאים להשתמש במערכת מחשבים זו אולם זו תהיה המלצתם לפלשתינים, והם מוכנים להדריכם.

בחודשים האחרונים ממתינים תושבי הרצועה לשלם מסיהם לממשל הישראלי במטרה לסגור תיקים תלויים. סך המסים שגבה המינהל האזרחי בשנה כ־238 מיליון ש"ח. לעומת ההחלטה לסגור החובות עם המינהל האזרחי נמנעים תושבי הרצועה מלשלם את חובם לחברת החשמל ומקווים כי התשלום ישולם על ידי הנהגת אש"ף, כשתשלוט בשטח.

هكذا من الاصل

הנשיא ויצמן התניע את הג'יפ ונסע – ואנשי הביטחון אחריו

(ע). – נשיא המדינה עזר ויצמן הפתיע את מארחיו במפעל "תעשיות רכב" בנצרת עילית ואת אנשי הביטחון, כש"נמלט" מהמפעל בג'יפ, יחד עם אשתו ראומה.

הנשיא ויצמן, שביקר אתמול בנצרת עילית, הגיע גם למפעל "תעשיות רכב", המשווק למערכת הביטחון ג'יפים וקומנדקרים מסוג "אביר".

הנשיא עלה על אחד הג'יפים במפעל הצבועים בצבע צה"לי, ורעייתו ראומה בעקבותיו. הנשיא התיישב במושב הנהג, ראומה לידו, ולהפתעת כל הנוכחים, התניע ויצמן את הג'יפ ויצא בנסיעה אל מחוץ לשערי המפעל.

אנשי הביטחון ההמומים פתחו בריצה לעבר מכוניותיהם, והחלו לדלוק אחר הנשיא. לאחר כמה מאות מטרים, שב הנשיא על עקבותיו, לרווחת הנוכחים. הוא יצא מהג'יפ, ובחיוך רחב שאל את מארחיו: "מה אתם דואגים?"

לאחר מכן יצא הנשיא לסיבוב נוסף, הפעם ממוסר, ברכב ה"אביר", כשלצידו מנכ"ל המפעל ואנשי ביטחון. גם הפעם נהג ויצמן ברכב.

הנשיא ויצמן בנצרת עילית (צילום: חיים אזולאי)

רבין משבח את הופעתו של פרס בתוכנית של גזית

(ע).- "הופעתו של פרס בטלוויזיה היתה אקט חינוכי ממדרגה ראשונה" - אמר ראש הממשלה יצחק רבין בישיבת הממשלה אתמול, בהתייחסו להופעת השר שמעון פרס בתוכנית של גבי גזית בערוץ השני בליל שבת.

ראש הממשלה הדיף גם שבחים על אופן הסיקור של האירועים האחרונים על ידי הטלוויזיה הישראלית.

מסתיים הסבב ה־7

עדיין אין הסכם בשיחות הכלכליות ישראל־אש"ף בפאריס

מאת גדעון קוץ, פאריס

הסיבוב השביעי של השיחות הכלכליות בין ישראל ואש"ף אמור להסתיים הלילה, ומשלחת ישראל בראשותו של שר האוצר אברהם שוחט תחזור ארצה מחר.

להערכת המשתתפים, אין לצפות לסיכום הדיונים או לחתימה על הסכם כלשהו במסגרת סיבוב זה, ויהיה צורך בסיבובים נוספים.

השיחות נמשכו מאז יום רביעי שעבר במסגרת שלוש הקבוצות לעינייני מכס, מסים או בנקאות. השר שוחט וראש משלחת אש"ף אבו עלה קיימו במקביל ערוץ שיחות נוסף.

לפי מקורות ישראליים הושגה הסכמה כמעט מלאה בנושא החקלאות, הושגה התקדמות רבה בנושאי תעשייה והתקדמות בתחום המוניטרי. אין הסכמה בנושא מדיניות היבוא שהוא קריטי להשגת הסכם.

האלוף וילנאי ערך קבלת פנים לחיילים בדואים מצטיינים לרגל חג העצמאות:

ראשי הבדואים בנגב גינו את הפיגועים האחרונים וקראו לחיזוק הדו־קיום

מאת אמיר רוזנבליט

בקבלת פנים שערך אלוף פיקוד הדרום מתן וילנאי לנכבדים ולחיילים בדואים מצטיינים לרגל יום העצמאות ה־46 של מדינת ישראל, גינו אתמול ראשי המגזר הבדואי בחריפות את הרצח בעפולה ואת הפיגוע בצומת אשדוד.

במהלך קבלת הפנים, שנערכה בבית החייל בבאר שבע, במעמד עשרות צעירים בדואים המשרתים בצה"ל, העניק האלוף וילנאי תעודות הוקרה לחיילים מצטיינים במגזר הבדואי והעלה בדרגה חיילים אחדים במגזר, המשרתים בדרום.

הקצין הבכיר ביותר שהועלה אתמול בדרגה היה קצין הגששים של נפת עזה, רס"ן נימר אלהייב. הוא הועלה לדרגת סגן אלוף, שהיא הדרגה הבכירה ביותר בקרב החיילים הבדואים המשרתים בצה"ל.

ראש המועצה המקומית רהט, טלאל אלגריבאווי (העבודה), שבישובו אירעו הפרות סדר קשות בעקבות הטבח בחברון, אמר אתמול: "בימים הקשים שעברנו בחודש האחרון ברהט עמדתי לצידם של אלה שנפגעו ודרשו ועדת חקירה לבדיקת פעילות המשטרה בישוב. באותה מידה, אני עומד לצידם של אנשי הצבא, ומברך אותם. אני מגנה בחריפות את הטבח בעפולה ובצומת אשדוד. זהו טבח ברוטאלי. כשם שגינינו את הטבח בחברון, אנו מגנים בתוקף את האירועים הללו, כי הם פגעו בכל אזרחי המדינה, יהודים וערבים כאחת. לצד הביקורת שיש לכל אחד, צריך לשמור על דו־קיום ועל הלויאליות למדינה, משום שאנו אזרחיה".

ראש המועצה המקומית תל־שבע, סאלם אבו־רקייק (מר"ע), הצטרף לגינוי שהשמיע עמיתו, אולם הוא ניצל את הבמה כדי למתוח ביקורת על יחסה המפלה של המדינה כלפי הבדואים. "השלום מתחיל מהבית, ואם יש שלום עם ערפאת, אין סיבה שלא יהיה שלום עם הבדואים. מדינת ישראל צריכה להתחיל בשלום מהבית, עם אזרחיה הבדואים, שרבים מהם משרתים בצבא מאז 1948, ושי־70 מהם נהרגו בעת מילוי תפקידם. אני חושב שהם מטופלים לרעה", אמר. אבו־רקייק גינה את הריסת הבתים של הבדואים. "אנו תורמים למדינה מאז 1948, ואילו הרוסים והאתיופים באו לפני שנתיים, קיבלו קרוואנים ועושים הפגנות, משום שאינם רוצים לגור בהם. תנו את הקרוואנים לבדואים".

מנצור אבו עג'ג, סגן ראש המועצה האזורית משש (המאגדת את הישובים כסייפה, ערוער, ושגב שלום), היה הדובר הנחרץ ביותר: "מעשים כמו הטבח בחברון, התופת בעפולה והרצח בצומת אשדוד, לא תורמים במאומה לקידום תהליך השלום שכולנו חפצים בו. אנו קוראים בהזדמנות זו לכל הקיצוניים משני הצדדים להפסיק את מעשי הרצח, ולאפשר לממשלת ישראל לנהל את תהליך השלום. אנו שנולדנו וגדלנו במדינת ישראל, יודעים כמה היא חפצה בשלום. בכל הזמנים ובכל התקופות, תמיד ניסו מנהיגי המדינה להושיט יד לשלום עם שכניהם. לכן אנו מצפים מהפלסטינים לנהוג באותה מידה, אם לא יותר".

הממונה על מחוז הדרום מטעם משרד הפנים, שלום דנינו, מתח ביקורת על ההנהגה הבדואית, כשהוא מרמז במיוחד על תיפקודה במהלך הפרות הסדר שאירעו בעקבות הטבח בחברון. "לא ייתכן, שהאמת שבליבו של המנהיג והאמת השבועת בשפתיו היא אחרת ממה שהוא אומר לציבור", אמר דנינו.

אלוף פיקוד הדרום, מתן וילנאי, ציין כי מדינת ישראל נמצאת בתהליך מתקדם של שלום עם מדינות ערב באזור. "השלום הזה", אמר וילנאי, "מקורו בהבנה של כלל ערביי המזרח התיכון שמדינת ישראל היא לא תופעה חולפת. עוצמתו של צה"ל היא מרכיב מרכזי, הם מבינים שאי אפשר להשיג בשדה הקרב שום דבר, מלבד הספד נוסף. לכן צריך לדבר איתנו".

● **תושב (46) שכונת** קריית שפרינצק בחיפה חשוד בצייור צלבי קרס על חזית ביתו. הוא נעצר אתמול לחקירה בעקבות תלונות שכנים. על הקירות צוירו גם כתובות נאצה נגד המדינה ושריה. בחקירתו השמיע טרוניות קשות נגד הממשלה המשטרה כמניע למעשיו. הוא שוחרר בערבות לאחר שהואשם בהשחתת פני מקרקעין תוך התחייבות להסיר מייד את צלבי הקרס והכתובות. (עתי"ם).

הברפלד ושוחט מנסים להגיע לפשרה

3 האיגודים האקדמאיים נענו לקריאת המזכ"ל לדחות השביתה שנועדה למחר

מאת אפרים דוידי

שלושת האיגודים המקצועיים של האקדמאים החליטו אתמול לדחות את תחילת השביתה שאמורה היתה לפרוץ מחר בשעות הבוקר במגזר הממשלתי. תחילת השביתה נדחתה ליום שני בשבוע הבא, עקב פנייתו של מזכ"ל ההסתדרות חיים הברפלד. במכתבו אל ראשי האיגודים, כתב הברפלד כי בשיחות עם שר האוצר קיימת מגמה של התקדמות במו"מ על הסכמי השכר, וכי המשך הידברות בין ההסתדרות לאוצר נקבע למועד שובו של שר האוצר מהשיחות הכלכליות בפאריס. לכן ביקש הברפלד לדחות את תחילת השביתה.

ראשי האיגודים נענו לבקשת הברפלד. בשיחה עם כתב "דבר" אמר אמש מזכ"ל הסתדרות המהנדסים והטכנאים, שלמה שני, כי "הדחייה היא של מספר ימים. אבל זו דחייה אחרונה בהחלט. או שנגיע להסכם עד ליום שני או שנשבות".

מזכ"ל ההסתדרות הודיע בישיבת הוועדה המרכזת כי מייד עם שובו של שר האוצר לארץ, יקיים איתו פגישה נוספת, בהמשך לפגישתם בשבוע שעבר, במגמה להגיע לפתרון לתסבוכת שנוצרה במו"מ על הסכמי שכר חדשים עם שורה של איגודים מקצועיים. הברפלד הביע הערכה להסתדרויות המקצועיות של המהנדסים, ההנדסאים והטכנאים ועם האקדמאים במדעי החברה והרוח, שנענו לפנייתו הסכימו לדחות את השביתה, שאותה העידו ל־12 במארס, כדי לאפשר את מיצוי המו"מ עם האוצר.

המזכ"ל אמר שהבעייה אינה מצטמצמת רק לאיגודים אלה, אלא יש צורך לפתור את בעיות השכר של האיגודים הפרה־רפואיים וגם של איגודים שכבר חתמו על הסכמי שכר, אך מאז נוצרו עיוותים חדשים בשכר, והופרו איזונים עדינים בין מגזרי עובדים שונים, המועסקים אצל אותם מעסיקים ציבוריים. הברפלד הוסיף כי קיימות גירסאות סותרות לגבי ההסכם שנחתם עם המרצים באוניברסיטאות, וכי הנתונים יימסרו לכלכלני ההסתדרות רק בעוד 10 ימים. בכל מקרה תהיה להסכם זה השפעה על מערכת יחסי העבודה והסכמי השכר במיגזר הציבורי.

מ"מ יו"ר האגף לאיגוד מקצועי, אפריים ז'ילוני, אמר כי לדעתו המוצא הסביר ביותר למחלוקת בין הסתדרויות המהנדסים, ההנדסאים והאקדמאים לבין האוצר, באשר לשיטת התחולה של ההסכם במיגזר החברות הממשלתיות, הוא באימוץ הנוסחה שהיתה מקובלת על הצדדים בתקופת ההסכם לשנים 1990־1992. סלע מחלוקת אחר שיש להתגבר עליו הוא נושא החוזים האישיים, שהאיגודים תובעים להגבילם. לדעתו מסתמנת הסכמה בין האיגודים לבין האוצר בסוגיית טבלת השכר.

בקשה לצו מניעה נגד שביתת המיקרוביולוגים

מאת עזרא חן

משרד הבריאות יפנה היום לבית הדין האזורי לעבודה בתל־אביב בבקשה להוציא צו מניעה נגד הסתדרות המיקרוביולוגים והביוכימאים, שיורה לעובדים להפסיק לשבות ולחזור לעבודה סדירה.

בפנייתו קובע משרד הבריאות, כי השביתה היא פראית ולא מוגנת, כי לא הוכרז סכסוך עבודה כחוק.

שביתת עובדי המעבדות, שהחלה אתמול, נמשכת גם היום. בשביתה משתתפים כשמונת אלפים עובדים בבתי החולים, במרפאות הקהילה, בלשכות הבריאות המחוזיות, באוניברסיטאות, במכון הוטרינרי ועוד.

אתמול בוטלו מאות ניתוחים בבתי החולים, התקיימו רק ניתוחים דחופים. כן אישר מטה השביתה עריכת בדיקות לב, הפריית מבחנה ובדיקות לחולי סרטן.

אמש בקונצרט/ דניאל בלוך

סימפוניית שירי היגון

קונצרט מיוחד של התזמורת הסימפונית חיפה באולם נגה ביפו. המנצח: סטנלי ספרבר. סולניות: מרגרט פ'לד · סופרן, אורית הדרבך – קלרנית.

תזמורת חיפה הביאה אמש לתל־אביב את הסימפוניה השלישית של המלחין הפולני בן זמננו הנריק גורצקי. הסימפוניה זכתה כבר לפרסום בינלאומי נרחב ולמכירות שיא של תקליטיה בשל השימוש שנעשה בה בשני סרטים. אבל אין ספק, כי זו אחת היצירות המודרניות החשובות והמעניינות ביותר, וגורצקי מוכיח, כי אפשר לחבר יצירה מוסיקלית מודרנית שתהיה גם חדשנית וגם מהנה לאוזן.

הסימפוניה נקראת סימפוניית שירי היגון, והיא מבוססת על טקסטים של שירים ותפילות פולניים מתקופות שונות. היצירה כולה עשויה פרקים איטיים, והמוקד שלה הוא בטקסטים הנוגים ובבעימות הלירית המושרים מפי זמרת סופראן סולנית. זו זמרת הסופראן ילידת אוסטרליה, מרגרט פילד. היא השמיעה את הקטעים השיריים בצורה מרגשת ובשלמות קולית ומוסיקלית. התזמורת בניצוחו של סטנלי ספרבר הגישה לנו ביצוע מופתי של היצירה. אין לי ספק שזו אחת החוויות המוסיקליות המרתקות ביותר של העונה עד כה.

בחלקו הראשון של הקונצרט נוגן הקונצ'רטו בלה מז'ור לקלרנית ולתזמורת, ק. 622 של מוצארט. הסולנית אורית הדרבך, חברת תזמורת חיפה, הגישה ביצוע מצויין של היצירה בנגינת קלרנית חמה, מלאה וכמעט מושלמת מבחינה טכנית ווירטואוזית.

בסך הכל קונצרט מצויין של התזמורת הסימפונית חיפה.

מדינת ישראל

יום הזיכרון הכללי לחללי מערכות ישראל

היום שבו מתייחד עם ישראל עם זכר יקיריו שנפלו

ביום שלישי – א' באייר התשנ"ד 12.4.94 בשעה 20:00
תשמע צפירה בכל רחבי הארץ.
אנו פונים בזה לכל בית ישראל להדליק בשעה זו

נר זיכרון–גבורה

ביום רביעי – ב' באייר התשנ"ד 13.4.94 בשעה 11:00
תשמע צפירת דומייה ויערכו
טקסי אזכרה ממלכתיים בבתי הקברות הצבאיים
והתייחדות בבתי הקברות בהם קבורים
חללי מערכות ישראל.

משרד הבטחון/אגף השיקום
היחידה להנצחת החייל

תיגבור התחבורה הציבורית לטקסי האזכרה בבתי העלמין ביום הזיכרון הכללי לחללי מערכות ישראל התשנ"ד

יום רביעי, ב' באייר התשנ"ד, 13 באפריל 1994
בקוי "אגד", "דן" ו"רכבת ישראל" כמפורט:

קריית שאול: קו מיוחד מתחנה המרכזית, דרך פתח־תקוה רחוב הנגב דרך גשר רכבת מרכז לבית העלמין החל משעה 08.00, וחזרה לאחר הטקס.
נחלת יצחק: יתוגברו הקוים 53, 63 מתל־אביב - רמת־גן, החל משעה 09.00
חולון: יתוגברו הקוים 40, 42 מרמת־גן, קו 2, מבמבן תל־אביב, קו 18 ממסוף רכבת מרכז דרך ארלוזורוב דרך בית המשפט, מרכז תל־אביב.
פתח תקוה: יתוגבר קו 94, לקריית שאול.
יתוגבר קו 88 במסלול לסגולה מהתחנה המרכזית פ"ת.
יתוגבר קו 92 מבני ברק לביה"ק סגולה.
חיפה: הקוים 43, 44, 45 יתוגברו, בגמר הטקס קו שרות מיוחד לתל־אביב, ישיר ובמאסף הסעה תעמוד לרשות הקהל ממגרשי החניה.
ירושלים: יתוגברו כל הקוים העירוניים המגיעים להר־הרצל.
קריית ענבים: מתל־אביב תחנה מרכזית החדשה בשעה 08:30, השירות מירושלים יתוגבר ע"י קו 187
נהריה: התחנה המרכזית, רציף נסיעות מיוחדות, לבית העלמין המקומי בשעות 09.00, 09.30, 10.00, 10.30 וחזרה לאחר הטקס, כמו כן ישירות ישיר לגבו
עפולה: התחנה המרכזית, רציף נסיעות מיוחדות, לבית העלמין המקומי בשעות 09.00, 09.30, 10.00 וחזרה לאחר הטקס
כפר ורבורג: מתל־אביב תחנה מרכזית החדשה, רציף נסיעות מיוחדות בשעה 06.30
ראש פינה: מתל־אביב תחנה מרכזית 06.45
מחיפה, התחנה המרכזית רציף מס' 1 בשעה 08.15 וחזרה לאחר הטקס.
בית שאן: לירושלים שרות מתוגבר באמצעות קווי האוטובוסים 961, 963, 964
גבעה: מתל־אביב, תחנה מרכזית החדשה, רציף נסיעות מיוחדות בשעה 06.30
באר־טוביה: מתל־אביב ע"י קו מס' 5, סמוך להביטה בשעה 09.30
רכבת ישראל: מנהריה - 09.35 מתחנות יקף - 09.40 מעכו - 09.46 מקריית מוצקין - 09.57 מקריית חיים 10.01
מחיפה מרכז - 10.24 מחיפה בת גלים - 10.30. מגיעה לחוף הכרמל 10.35
מתל־אביב מרכז - 09.20 מנתניה 09.41 מחדרה 09.54 מבנימינה - 10.24 מעתלית 10.29 מגיעה לחוף הכרמל 10.40
בסיום הטקס: מחוף הכרמל לחיפה, לקריות, עכו, תחנות יקף ונהריה - בשעה 12.00
מחוף הכרמל לעתלית, בנימינה, חדרה, נתניה ותל־אביב - בשעה 12.35
עזרה תינתן בעת הירידה ובחציית הכביש.

השופטת נאור

(המשך מעמוד 1)

בנק לאומי ואנשיו – מרדכי איינהורן חיים בוקסבאום ודן בבלי; בנק הפועלים בע"מ ומנכ"ל הבנק בעת הוויסות גיורא גזית; בנק דיסקונט וחברת אי.די.בי־חברה לאחזקות בנקאיות בע"מ, ואנשיהם רפאל רקנאטי, אלי כהן, אודי רקנאטי; בנק המזרחי המאוחד בע"מ ואנשיו אהרון מאיר ודב נוה. הם הורשעו בעבירות של קבלת דבר במרמה בנסיבות מחמירות, תרמית בקשר לניירות ערך, הסעיית לקוח, עבירות מנהלים בתאגיד ציבורי, רישום כוזב במסמכי תאגיד, שהעונש הקבוע בחוק בגינם הוא חמש שנות מאסר. מדובר בעיקר בעבירות מסוג פשע, שהן עבירות חמורות ביותר בעיקר כשמדובר בבנקים שכוחם, בדרך כלל, באמינותם.

גזר דינה, שהוקרא אתמול במשך כשעה באולם של בית המשפט המחוזי בירושלים, היכה את הנאשמים בהלם. אולם עוד בטרם גזרה דינם הקריאה השופטת נימוקיה, שהשתרעו על פני 26 עמודים, שהצטרפו ל־769 עמודים של הכרעת דינה.

בגזר דינה גוללה השופטת את הדרך שעשו הנאשמים המערכת הבנקאית מאז ויסות מניות הבנקים. לאחר שהיועץ המשפטי לממשלה יוסף חריש הודיע לראשי הבנקים כי אין מקום להעמידם לדין, הגישה לבית המשפט העליון עתירה של עורך הדין גנור, שביקשה לחייב את המדינה להגיש כתב אישום נגד ראשי הבנקים.

טרם הציגה את הנימוקים לחומרה הציגה השופטת את הנימוקים לקולא בהשתת הקנסות: "הנאשמים הוקעו ברבים שוב ושוב במהלך אותן שנים, והחרב המתהפכת של משפט פלילי ריחפה עת ארוכה מעל לראשיהם. יתרה מזאת: הסניגורים שמו את הדגש בטענותיהם על פרק הזמן שחלף מאז סיום תקופת הוויסות ב־6 באוקטובר 1983. הממצאים שבהכרעת הדין מלמדים על דאגה קשה שהיתה אצל הנאשמים גם במהלך תקופת הוויסות".

השופטת נאור ציינה כי היא משוכנעת שאין היא גוזרת בדינם של נאשמים שהם בעלי אופי עברייני, למעט המעשים שבגינם הורשעו, אלא באנשים הגונים וישרים. אולם, בבואה לגזור את דינם היא חייבת לשקול את האפשרות של הרתעה הכללית שגזר דין זה חייב להוות ואת השוויון בפני החוק: יש לגזור גזירה שווה ל"אדרים" כמו ל"אזובי הקיר".

השופטת אמרה: "אילו התקיים המשפט בסמוך למעשים היה מקום להטלת עונשי מאסר בפועל ארוכים. מלאכת השקלול איננה יכולה גם היום להביא לתוצאה לפיה לא יוטלו שום עונשי מאסר בפועל. אמירה לפיה בנסיבות אחרות - אלמלא חלוף הזמן ושאר הנסיבות עליהן עמדתי, היו מוטלים עונשי מאסר בפועל, אך היום אין מקום להטילם. צמרת הבנקאות הישראלית, שבמשך תקופה ארוכה עסקה ביודעין בפעילות כלכלית הרפתקנית ותרמית, והכל תוך הונאת הציבור, לא תצא ידי חובתה בלא שתשא עונש של מאסר בפועל. כדי שמעשים מסוג מעשיהם של הנאשמים יהיו אכן נחלת העבר; כדי שהלקח אכן יילמד; כדי שהחברה הישראלית תהיה מתוקנת ואחראית יותר - אין מנוס מכך גם בחלוף עשר שנים, ובשים לב לכל שאר הנסיבות עליהן עמדתי. כל תוצאה אחרת היא איתות שלילי לעבריינים בכוח. רק עונש מסוג העונש הראוי למעשים - אף אם לא בעוצמה שהיתה מוטלת בנסיבות אחרות - יהיה בו כדי להעביר את המסר הראוי".

השופטת הוסיפה: "בא כוח המאשימה אמר עוד בתחילת המשפט שהיו רבים נוספים שיכולים היו לשבת על ספסל הנאשמים. אין לי שום תרעומת על כך שאותם רבים נוספים לא הועמדו למשפט. גם כך היה זה משפט ארוך וקשה בשל ריבוי הנאשמים".

לגבי רפאל רקנטי, ציינה השופטת את המשמעות האישית הכבדה שבהכרעת הדין שבעקבותיה, לא יוכל להשתתף בכבדו על רכישת בנק דיסקונט מידי המדינה. "שוכנעתי שהבנק, שנוסד על ידי אביו, היה לגבי רפאל רקנטי לא סתם עסק, אלא דרך חיים, המשמעות היא כאבת מאוד עבורו", כותבת השופטת.

בגזר הדין הוזכרה גם האפשרות שרואי החשבון מבין הנאשמים צפויים להליכים משמעתיים נוספים, לפני מועצת רואי החשבון.

29 יום לבחירות להסתדרות ולנעמ"ת

העבודה בק.ים מאיימת לפרק הקואליציה

בקריית־ים מאיימים חברי סיעת העבודה במועצת העירייה לפרק את הקואליציה העירונית אם לא תעמוד סיעת הליכוד בהסכם, ולא תלך לבחירות להסתדרות בסיעה משותפת בראשות העבודה.

ערב מערכת הבחירות לרשויות המקומיות חתמה סיעת העבודה בקריית־ים הסכם עם סיעת הליכוד להליכה משותפת בבחירות לראשות העירייה ולמועצת העירייה, ותמכה במועמדותו של נציג הליכוד לתפקיד, בתנאי שסיעת הליכוד תתמוך במועמד מפלגת העבודה לראשות ההסתדרות, ותלך איתה ברשימה משותפת. אלא שנראה, שסיעת הליכוד אינה מתכוונת לכבד את ההסכם.

לטענת יורם כץ, מזכיר הפועל במועצת פועלי קריית־ים, הליכוד מתכוון להציג בבחירות, בניגוד להסכם, מועמד מטעמו אשר יתמודד על ראשות מועצת הפועלים מול מועמד מפלגת העבודה בני סטלקול. "אינני חושש מהתוצאות", אמר כץ, "אבל זו הפרה של ההסכם. אנחנו ויתרנו בבחירות לראשות העירייה על זכותנו להתמודד משום שהעדפנו את טובת העיר על פני טובת המפלגה, ועכשיו תורם של אנשי הליכוד לכבד את ההסכם".

לדבריו, לא ניתנה עדיין מודעת בשמו של מועמד הליכוד ז'אק בן זריים, אולם מצד שני איש מאנשי הליכוד גם לא בא לסייע למטה הבחירות שאמור היה להיות מטה משותף על פי ההסכם, ובמפלגת העבודה חוששים שאנשי הליכוד פועלים מתחת לפני השטח נגד בחירתו של מועמד העבודה.

יצויין, כי מועמד העבודה לתפקיד מזכיר מועצת הפועלים, המכהן כבר בתפקידו, משמש גם כסגן ראש עיריית קריית־ים על פי ההסכם הקואליציוני שנחתם בין הליכוד לעבודה. אם יחליטו אנשי העבודה ל"פוצץ" את ההסכם ייאלץ המועמד, בני סטלקול, להיפרד מתפקידו.

לדברי כץ, המטה המשותף לא יחל לפעול בימים הקרובים, והוא מתכוון לכנס את מוסדות הסניף כדי לדרוש את פירוק הקואליציה העירונית. להערכתנו, תוכה הצעתו ברוב גדול.

נתניקי זילברמן

יו"ר צומת בירושלים פורש

יו"ר סניף צומת בירושלים, פרופ' אריאל כהן, שהוא גם חבר מועצת העיר מטעם מפלגתו, הודיע בסוף השבוע על התפטרות מתפקידו בתנועה. עוד הודיע, שאין בכוונתו לקחת חלק פעיל במערכת הבחירות להסתדרות ולנעמ"ת.

ההודעה לא באה בהפתעה, זאת עקב חילוקי הדעות שנתגלעו בין כהן לבין ראשי התנועה על רקע הבחירות למועצת הפועלים בבירה.

המרכז כפה על הסניף הירושלמי "לרוץ" ברשימה משותפת עם הליכוד, זאת למרות התנגדות רוב חבריו, ואף "הצביע" מועמד שלא מקובל על אנשי צומת בירושלים, גבי פרץ, שבעבר שימש בתפקיד בכיר בגבעת זאב.

פרץ אמור לקבל את תפקיד מס' 2 ברשימת מו"ל בבירה, לאחר מועמד הליכוד למזכיר מועצת הפועלים, משה "צ'יקי" כהן.

כתב "דבר"

נ.א.ה תרוץ עם העבודה בפתח תקווה

רשימה עצמאית בפתח־תקווה, נ.א.ה, התומכת בליכוד בעירייה, חתמה על הסכם עם סיעת ה"עבודה" במועצת הפועלים. הרשימה בראשות חבר מועצת העיר, שלמה בדרזה, תתמוך ב"עבודה" ובמועמדה לתפקיד מזכיר מועצת הפועלים, ציון צאלח, שכבר עתה מכהן בתפקיד. על פי ההסכם נ.א.ה תקבל שני מקומות עד למקום 21 ברשימה, המושב ריאלי. היא תהיה שותפה במוקדות השלטון במועצת הפועלים. אין סיכום בין הצדדים לגבי תיקים.

אפרים דוידי

סא"ל במילואים נורה על ידי שוטרים בעת מרדף – שדד בנק

(עתי"ם). – סגן אלוף במילואים, תושב יהוד בן 43, נפגע אתמול קשה מירית שירו לעברו שוטרים מהיחידה המרכזית במחוז השרון, לאחר שביצע, לפי החשד, שוד בנק וירה לעברם.

האיש, שנפגע בבטנו ובגבו, נותח ב"בילינסון" ואושפז ביחידה הכירורגית. מצבו בינוני עד קשה.

על נסיבות המקרה מסר מפקד מרחב השרון, נצ"מ ברטי אוחיון, כי אתמול ב־12 נכנס שודד לבנק הפועלים ברחוב דרך השרון ברמתיים. באיומי נשק שדד מהכספריות 60 אלף ש"ח ונמלט. שלוש ניידות של תחנת כפר סבא, בסיוע אנשי היחידה המרכזית, הלכו במרדף אחריו. השודד פתח בירייה לעברם.

הם השיבו אש ולגרסת אוחיון הם עשו זאת לאחר שנשקפה סכנה לחייהם.

מבית החולים נמסר כי אין נשקפת סכנה לחייו של השודד.

סוכן מושתל הביא ללכידת 16 פושרים ביפו ובבת ים

מאת אלי ברנר

סוחר סמים שהפך לסוכן מושתל של המשטרה הביא למעצרם של 16 פושרים ביפו ובבת ים.

משטרת מרחב איילון עצרה אתמול 16 חשודים בסחר סמים שפעלו באזורים אלה. בתום בבוקר פשטו עשרות בלשים ושוטרים בסיוע שני צוותי סמ"ג 1 של משמר הגבול, על בתיהם של 19 חשודים המוכרים למשטרה כעוסקים בסחר סמים, ועצרו 16 מהם. העצורים הועברו לחקירה במשטרת מרחב איילון. שלושה מהחשודים לא שהו בבתיהם והמשטרה מחפשת אחריהם.

לפשיטה קדמה הפעלת הסוכן, תושב בת ים בן 45, שהושתל בין החשודים ואסף ראיות. הסוכן, פושע בעצמו שנים רבות, הגיע לעסקה עם המשטרה והסכים לפעול בשבילה נגד החשודים.

אתמול שחררה המשטרה לפרסום פרשיה נוספת בה פעל לפני כחודשיים סוכן סמוי, אף הוא עבריין סמים, בקרב סוחרי הסמים ביפו שהביא ללכידתם של שישה פושרים. פרסום לכידה זו עוכב מחשש שיסכן את הסוכן שפעל במבצע עד אתמול.

כל העצורים, יהודים וערבים, מוכרים למשטרה כתחום הסחר בסמים, יובאו היום לבית המשפט להארכת מעצרם.

(אודי שרון). – כ־100 מימאי הצי השישי תרמו אתמול דם כאות הוקרה לעובדי "רמב"ם" שבו הם מקבלים טיפול מאז החלו אניות הצי לפקוד את נמל חיפה. צוותי מריא עלו על סיפון נושאת המטוסים "אייזנהאואר", אליה באו גם ימאים מספינות המלחמה "קורנטון" ו"פורטלנד". מנות הדם יאוחסנו במקובל בבנק הדם של מריא, ויועברו לרשות בית החולים. הנהלת "רמב"ם" הודתה לתורמים. ימאי שלוש אניות הצי השישי, 3000 במספר, הגיעו לנמל בסוף השבוע לחופשה בת ימים אחדים, לאחר שלושה חודשים בים (צילום: דוד ארם)

אשה בדיכאון נסתה להרוג את בנה והתאבדה בתליה

(עתי"ם). – אשה בת 36 מהמושבה קדימה בשרון החליטה להרוג את בנה ולהתאבד לאחר שנקלעה לדיכאון עקב משבר על רקע רומנטי.

האשה, גרושה ואם לבן בן חמש, מימשה את תכניתה רק בחלקה: היא חנקה את בנה ולאחר מכן ניסתה לחתוך את ורידי ידיו והוא איבד את הכרתו. האשה שחשבה כי מת תלתה עצמה באמבטיה.

שכנה הבחינה בגופה התלויה והזעיקה את המשטרה. שוטרים פרצו לדירה ומצאו את הילד בעילפון וטיפלו בו.

האשה השאירה מכתב בו פרשה את הסיבות למעשיה: בעקבות המשבר בו היתה שרויה, שהותיר אותה ללא טעם לחייה, החליטה לסיים גם את חיי בנה.

הוקם בית דין לאתיקה על־פי תקנון חדש של מועצת העיתונות

מליאת מועצת העיתונות אישרה באחרונה תקנון חדש שבמסגרתו הוקם בית דין לאתיקה, שידון בתלונות מקרב הציבור נגד עיתונאים ועיתונים על עבירות אתיקה עיתונאית.

לתפקיד יו"ר בית הדין נבחר עו"ד אורי סלונים.

חברי בית הדין יהיו מקרב רשימות של נציגי ציבור, עיתונאים, עורכים ומו"לים. בית הדין יישב בהרכב של שלושה, אחד מכל רשימה, ובראש יהיה איש ציבור, שבדרך כלל הוא משפטן.

החלטות בית הדין של שלושה יהיו ניתנות לערעור בפני הרכב של חמישה או שבעה, לפי חשיבות העניין. שלא כמו בעבר, יהיו החלטות בית הדין סופיות ולא יהיו נתונות לאישורו של גוף מינהלי של המועצה.

בסיום הדיון אמר עו"ד חיים צדוק, נשיא מועצת העיתונות: "בכוונתנו לשפר ולהאיץ את קצב בירור התלונות ולרכוש את אמון הציבור שיראה בבתי הדין לאתיקה של מועצת העיתונות כתובת אמינה ויעילה לבירור תלונות".

הבן מצא את אמו מתה במיטה

(עתי"ם). – משטרת זבולון פתחה אתמול בחקירת נסיבות מותה של אם למשפחה חד־הורית, צעירה (25) עולה מרוסיה, שנמצאה על־ידי בנה בן החמש וחצי בביתה בקריית אתא ללא רוח חיים.

הילד ראה את אמו מוטלת במיטתה ללא נוע והזעיק את השכנים.

חוקרי משטרה לא מצאו בדירה כל מכתב או מניע שיהיה בו כדי לשפוך אור על נסיבות המוות.

הילד הועבר, בהיעדר קרובי משפחה, לטיפול במשפחה אומנת.

בהתערבות משרד הקליטה נמנע בינתיים פינויים של עולים ממלון "נאות מדבר"

מאת אמיר רוזנבליט

זעם רב שרר אתמול בבוקר בקרב העולים המתגוררים במלון "נאות מדבר" בבאר שבע, שנדהמו לגלות כי למלון הגיעו משאיות כדי לפנותם מהמקום בעקבות הפעלת צו שהוציאה ההוצאה לפועל לבקשת הנהלת המלון.

למרות מחאותיהם הנזעמות של העולים, החל הפינוי, אך הוא נקטע בעקבות התערבות מנכ"ל משרד הקליטה, אפרים כהן, שפעל לביטול הצו.

במלון שוהות 37 משפחות מחבר המדינות, שחלקן מתגוררות במקום שנים משום שטרם נמצאו להן פתרונות דיור הולמים.

גלה סירוטה (23), המתפרנסת מהזמנות בסוכנות דוגמניות מקומית, בעלה ליאוניד ובתם אורה בת חמש וחצי, מתגוררים שם מזה כ־3.5 שנים. "קיבלנו אין ספור מכתבי אזהרה שעלינו לפנות את המלון, אבל לאן נלך? אין לנו קרובי משפחה בארץ. גם אין לנו אפשרות כלכלית לרכוש דירה. ביקשנו לרכוש בית צמוד־קרקע בשכונה המוצעת למתפני אתר הקראוואנים "נחל בקע", ליד אותו אתר, הנמכר ב־129 אלף ש"ח, סכום שאנו יכולים לעמוד בו, אבל מסרבים למכור לנו, בטענה שאיננו עונים על הקריטריונים מפני שאיננו דיירי אתר הקראוואנים. אז מה אנחנו אשמים?", אמרה גלה בכעס.

במלון נמצאים גם קשישים עירירים וחולניים, שאמנם הוקצו להם דירות "עמידר", אך הן אינן מוכנות. אחת מאלה היא אסיבה ווקבציק (92), שאין לה שום שאר בשר בארץ. קרוב המשפחה היחיד שהיה לה, בן אחותה, מנפגעי אסון הכור הגרעיני בצ'רנוביל, מת לא מכבר מלוקמיה. במצב דומה נמצא לייב קאופמן (90), שהוא ואשתו גלינה, קיבלו אתמול את הודעת הפינוי בתדהמה. "לאן נלך? האם נזרק עכשיו לרחוב?" אמר לייב כשדמעות בעיניו.

מנהל "נאות מדבר", יוחנן קיזות, אמר אתמול כי הכתובת לטענותיהם של העולים צריכה להיות מופנית למשרד הקליטה ול"עמידר". "הנהלת המלון עשתה מעל ומעבר כדי להאריך את שהייתם של העולים במקום, אבל יש לנו עסק לנהל. זה חמישה חודשים שאנו מתריעים בפני העולים ומשרד הקליטה כי החוזה המקורי עם המשרד הסתיים ב־15 בנובמבר אשתקד, אך כל פניותינו לא נענו ודבר לא נעשה עד כה", אמר.

בעקבות הסערה שהתחוללה אתמול בבוקר במלון, נכנסה לתמונה הנהלת משרד הקליטה ואחרי התערבות מנכ"ל המשרד הגיעו הצדדים להסכמה בדבר הארכת חוזה השהייה של העולים במלון. דוברת המשרד, בתיה כבעי־ברם, מסרה שלמרבית העולים האלה נמצא דיור ציבורי. "אין זו אלא שאלה של זמן עד לסיום השיפוצים בדירות המיועדות להם", ציינה. לדבריה, חמש מתוך 37 המשפחות קיבלו מפתחות לדירות אלו שהוקצו להן במסגרת מבצע הדיור הציבורי של משרד הקליטה. 25 משפחות ממתינות לגמר השיפוצים שמבצעת "עמידר" בדירות שהוקצו להן. שבע משפחות אינן זכאיות לדיור ציבורי ויצטרכו להתפנות ולשכור דירה בשוק החופשי.

"יש להצטער על עוגמת הנפש שנגרמה לעולים שלא לצורך, ובצוותים מתנגבים של עובדי המשרד שהיו במקום במטרה להרגיע את הרוחות", אמרה אתמול דוברת המשרד.

לדבריה, זה זמן פועל המשרד, בטיפול פרטני, למציאת פתרונות דיור חלופיים לעולים.

ממשרד הקליטה נמסר עוד כי פינוי העולים ממלון זה נעשה במסגרת תכנית ממשלתית כוללת לפינוי בתי מלון מעולים, כדי להימנע מתשלום סכומי עתק על שכירותם. במסגרת זו פינה משרד הקליטה עד כה 81 מלונות מ־97 שנשכרו לשיכונם של העולים ב־91"–92". עם זאת נמסר כי פינוי חלק ניכר מהם בלתי נמנע, משום שכל האופציות להארכת חוזי השכירות מוצו זה מכבר.

משרד החינוך, התרבות והספורט
מרכז ההסברה
הועדה לאירועי יום העצמאות

יום העצמאות התשנ"ד
טקסים ואירועים מרכזיים

ערב יום הזיכרון לחללי מערכות ישראל
יום שלישי, א' באייר תשנ"ד, 12.4.94

- 10.00- טקס אזכרה לחללים הבדווים בצפון, בהשתתפות שר המשטרה, צומת המוביל
- 20.00- צפירה בת דקה אחת לפתיחת יום הזיכרון, בכל רחבי הארץ
- 20.01- טקס פתיחת יום הזיכרון לחללי מערכות ישראל, במעמד נשיא המדינה והרמטכ"ל, רחבת הכותל המערבי, ירושלים

יום הזיכרון לחללי מערכות ישראל
יום רביעי, ב' באייר תשנ"ד, 13.4.94

- 11.00- צפירת זיכרון בת שתי דקות
- 11.02- טקסי זיכרון בבתי הקברות הצבאיים, בחלקות הצבאיות בבתי העלמין האזרחיים וליד אנדרטאות הזיכרון, בהשתתפות משפחות שכולות, נשיא המדינה, ראש הממשלה, יו"ר הכנסת, שרים, חברי כנסת ואישי ציבור
- 11.02- עצרת זיכרון לחללי ההעפלה, בשיתוף צה"ל ומשרד הביטחון, מוזיאון ההעפלה, חיפה, בהשתתפות שרת העבודה והרווחה

ערב יום העצמאות
יום רביעי, ב' באייר תשנ"ד, 13.4.94

- 19.45- טקס הדלקת המשואות לסיום יום הזיכרון ופתיחת חג העצמאות, במעמד יו"ר הכנסת, רחבת הר הרצל, ירושלים
- 20.45- דבר נשיא המדינה - ישודר בטלויזיה
- 21.00- חגיגות העצמאות, בשיתוף הרשויות המקומיות בכל רחבי הארץ
- 24.00-20.00- פתיחת בסיס חיל הים באילת

יום העצמאות
יום חמישי, ג' באייר תשנ"ד, 14.4.94

- 07.00- תפילות חגיגיות בבתי הכנסת ברחבי הארץ
- 24.00-08.00- חגיגות ואירועים ברשויות המקומיות: מצעדי מחולות, פינות זמר והרקדה, מופעי דרמה, מופעי רחוב, תערוכות, בימות בידור, פסטיבלים, תחרויות ספורט, ועוד
- 17.00-08.00- פתיחת שמורות טבע ומרכזי מבקרים (הכניסה בתשלום)
- 17.00-08.00- פתיחת גנים לאומיים (הכניסה בתשלום)
- 19.00-08.00- פתיחת בית קק"ל, מרכז חינוכי ומוזיאון מועצת ומינהלת העם לביקור הציבור
- 14.00-09.00- פתיחת מחנות צה"ל וחניוני צה"ל לביקור הציבור
- 16.00-09.00- פתיחת המוזיאונים של משרד הביטחון לביקור הציבור
- 13.00-10.00- סיורים של מרכז ההסברה באתרים הקשורים לאיכות הסביבה, בכל רחבי הארץ
  - אתרי טבע, בתי ספר שדה וסיורים של החברה להגנת הטבע, פרטים: טל' 03-375222, 03-382501
- 16.00-10.00- "יום ירוק" באוניברסיטה העברית בירושלים, קמפוס גבעת-רם ובית הספרים הלאומי והאוניברסיטאי
- 10.30- קבלת פנים למפקדי צה"ל ולחיילים מצטיינים, משכן נשיאי ישראל, ירושלים
- 11.00- חידון התנ"ך העולמי לנוער יהודי, במעמד ראש הממשלה, יו"ר הכנסת, נשיא בית המשפט העליון, שר החינוך, התרבות והספורט ויו"ר ההסתדרות הציונית העולמית, תיאטרון ירושלים
- 13.00-11.00- קבלת פנים מטעם שרת המדע והאמנויות לראשי מוסדות תרבות, אמנים ונספחי תרבות, מוזאון ארץ-ישראל, רמת-אביב
- 11.30- מפגן צה"ל - מטס בשמי הארץ, משט לאורך החופים וצניחות בחוף תל-אביב
- 17.00- קבלת פנים לסגל הדיפלומטי, משכן נשיאי ישראל, ירושלים
- 19.45- טקס חלוקת פרסי ישראל, במעמד נשיא המדינה, ראש הממשלה, יו"ר הכנסת, נשיא בית המשפט העליון, שרת המדע והאמנויות וראש עיריית ירושלים, תיאטרון ירושלים

המוזמנים לטקסים מתבקשים להגיע ללא נשק אישי על מנת להקל על כוחות הבטחון

לפ"מ

באוניברסיטת חיפה: יום עיון על אהבה חד־מינית

מאת אודי שורן

לראשונה באקדמיה הישראלית, ייערך דיון בנושא הומוסקסואלים ולסביות בישראל בהשתתפותם ובהשתתפות מטפלים וחוקרים. אחת הסוגיות שתידון היא האם ההומוסקסואליות היא דבר שנולדים עימו.

נושא הדיון יהיה "אהבה חד־מינית, הומוסקסואלים ולסביות", שייערך באוניברסיטת חיפה ביום שלישי הבא ובו ישתתפו גם עובדים סוציאליים, פסיכולוגים וגנטיקאים. הם יתייחסו בדבריהם להיבטים התיאורטיים של התופעה ולמשתמע ממנה. הם גם ידונו בשאלה האם ההומוסקסואליות נקבעת על־פי פעולת ההורמונים על מוחו של התינוק בחודש הראשון להריון אמו, האם היא תוצאה של מערכת יחסים במשפחה ובעיות בזהות, או שמא התופעה היא עניין של בחירה, הערפה ואולי אופנה.

יום העיון, שיתקיים במסגרת היחידה ללימודי המשך בבית הספר לעבודה סוציאלית בקמפוס החיפאי, יתייחס גם לסיבות, לנהגים ולתהליכי היציאה מהארון של צעירים ושל בני זוג הומוסקסואלים, וכן יעסוק בשיטות התערבות, טיפול ותמיכה.

יותר מ־900 ילדים בסיכון נמצאים בחיפה – 20% מהם בשכונות מבוססות

מאת יוסי ליבוביץ

בחיפה יש כיום יותר מ־900 ילדים ובני נוער עד גיל 18 המוגדרים כילדים ונוער בסיכון. כתובתם ידועה לפקידי הסעד ולעובדים הסוציאליים. אנשי מקצוע בחיפה טוענים שעל כל ילד מדווח יש עוד כ־15 מקרים של ילדים שאינם מדווחים.

על פי הרישומים, כ־20 אחוז מהילדים הנמצאים בסיכון מתגוררים דווקא בשכונות המבוססות בחיפה: כרמל, אחוזה ונווה שאנן, כך שאין קשר, לטענת אנשי המקצוע, בין המצב הסוציו־אקונומי של המשפחה לבין הימצאות הילד במצב של סיכון.

ב־92 טיפלו פקידי הסעד בחיפה ב־714 ילדים ובני נוער בסיכון, עלייה של כ־40 אחוז לעומת שנה קודמת. ב־93 חלה עלייה נוספת, המוסברת בחקיקת חוק חובת הדיווח על ביצוע מעשי התעללות בילדים.

ילדים בסיכון מוגדרים כבאלה הסובלים מהתעללות פיזית, נפשית או מינית, ילדים הסובלים מהזנחה מכוונת ובלתי מכוונת – פיזית, חינוכית ורגשית, ילדים בסיכון גבוה להתעללות או הזנחה וילדים החיים בסביבה שיש בה סיכון גבוה למניעת התפתחות נורמטיבית.

האגף לשירותי רווחה למשפחה ולקהילה בעיריית חיפה מטפל כיום בכ־5,000 ילדים טעוני טיפוח המטופלים במסגרות שונות. במהלך ביקור שרת העבודה והרווחה בחיפה התברר כי בחיפה ישנם 20 ילדים שנמצאים תחת סיכון מיידי או שהוצאו נגדם צווי הוצאה מהבתים, ובהעדר תקציב הוצאתם מהבתים הוקפאה. השרה גמיר הורתה מיד לבצע את הצווים והתחייבה להעביר את המימון לכך.

יו"ר ועדת העבודה והרווחה בעיריית חיפה, קובי בלה, חבר מועצת עיריית חיפה, החליט לקיים דיון חירום בנושא הילדים בסיכון בוועדה בעקבות הממצאים.

● **שש שקיות סמים**, שהכילו 60 מנות הרואין במשקל כולל של 33 גרם, נפלטו מגופו של רונן סבג (24) מחיפה, מסרה אתמול חוקרת משטרה לשופט השלום אהוד רקם. לדבריה השקיות נפלטו אחרי טיפול רפואי. הן נועדו להפצה. סבג טען שהוא רק משתמש בסמים. השופט הורה לעצרו לשבעה ימים. (עתי"ם).

● **שש שנות** מאסר בפועל נגזרו אתמול בבית המשפט המחוזי בתל אביב על חאבי עבדל קאדר (22) מטייבה על שוד בנק לאומי בתל מונד. (עתי"ם).

● **מתנדב במשמר האזרחי**, שהורשע באונס פרוצה, נידון אתמול בבית המשפט המחוזי בחיפה ל־15 חודשי מאסר בפועל ול־15 על תנאי לשלוש שנים, וכן לשנה פיקוח של קצין מבחן. השופט נתן קיננברגר, הביע בגזר הדין סלידה ממעשי הנאשם, שטרם מלאו לו 18 במועד ביצוע העבירה וחברו ערן אסולין (20), שתכנן את "המעשה הנפשע והשפל" הזה, שנידון לפני חודש על חלקו בפרשה לשלוש שנות מאסר בפועל. (עתי"ם).

דוד פארן יובא היום למנוחות בתל מונד

בבית העלמין בתל מונד יובא היום אחר הצהריים למנוחות דוד פארן (פרנקפורטר), מבכירי המחלקה לקשרים בינלאומיים בהסתדרות ונספח עבודה של ישראל בגרמניה.

אתמול, בפתיחת ישיבתה השבועית של הוועדה המרכזת, ספד לו מזכ"ל ההסתדרות, חיים הברפלד.

פארן נולד בצ'כיה ב־1922. במלחמת העולם השנייה הצטרף לצבא האדום. עלה עם קום המדינה, היה מורה ומדריך חקלאי. הקים את המדור לארצות דוברות גרמנית במחלקה המדינית בהסתדרות ובמסגרת זו חתם על ברית הידידות הראשונה בין ההסתדרות ל־DGB. אירח אלפי אורחים מגרמניה והיה בשבילם התגלמותה של ישראל היפה.

ב־75'־80' היה נספח לענייני עבודה בשגרירות ישראל בבון. ב־86'–92' שימש מזכ"ל האינטרנציונל לחינוך פועלים.

היתה זו פעם ראשונה שאינטרנציונל זה בחר בנציג ישראלי וקבע את מקום מושבו בישראל.

בזכות פעלו קיבל פארן את העיטור העליון של נשיא גרמניה.

הלם בבית הספר החקלאי בפרדס חנה בגלל טביעתה של יוליה בת ה־16

מאת אודי שורן

אווירה קשה מאד שוררת בקרב תלמידי בית הספר החקלאי בפרדס חנה, בעקבות טביעתה של העולה יוליה לובארבה (16) ב"חוף הקשתות" בקיסריה, האסור לרחצה.

הנערה ושתיים מחברותיה באו שלשום בצהריים לחוף חרף איסור הנהלת בית הספר לנסוע לשם שלא באורח מסודר. סמוך ל־3 אחר הצהריים נסחפה הנערה לים וטבעה.

הידיעה על האסון הגיעה לבית הספר רק בשעות אחר הצהריים. אחת המדריכות סיפרה על הזעזוע העמוק שפקד את התלמידים, בעיקר שני קבוצות הנערים מחבר המדינות, שהגיעו לישראל במסגרת עליית הנוער של הסוכנות היהודית.

יוליה הגיעה בינואר עם קבוצה בת 37 בני נוער מאוקראינה. קבוצה דומה באה עוד בספטמבר אשתקד מהרי אוראל וסיביר.

מדובר בפרוייקט של שהייה בת שנתיים בישראל, שבמהלכן עוברים הנערים בחינות בגרות. התקווה היא שמשפחותיהם יבואו בעקבותיהם כדי להשתקע.

עם בואם לבית הספר, בו הם שוהים בתנאי פנימיה, מוזהרים החניכים בשלוש אזהרות: לא לצאת את תחומי פרדס חנה ללא אישור המדריכים, לא לתפוס טרמפים ולא לנסוע, כאמור, לרחוץ בים שלא בצורה מאורגנת. לדברי המדריכה, יצאו שלוש הנערות לחוף קיסריה בלי רשות.

בעקבות האסון, החל צוות בית הספר, שתוגבר בצוות מטעם הסוכנות, לטפל בבני הנוער בשיחות ארגעה ועידוד. בין היתר פועלים הצוותים לסילוק רגשות האשם שתקפו את שתי חברותיה של המנוחה.

"זה אסון הטביעה הראשון שאירע בקרב תלמידינו וההלם חזק מאד", אמרה מדריכתה של יוליה.

נהג נהרג בקפצו מתא משאיתו

מאת אמיר רוזנבליט

בתאונת דרכים שאירעה אתמול בכביש ירוחם־צומת הנגב נהרג אריאל ביטון (32) מדימונה אחרי שקפץ ממשאית נוסעת.

משאית, שביטון נהג בה, יצאה ממפעל "נגב קרמיקה" בירוחם. בקרבת צומת הנגב הבחין במשאית סמי טריילר המתקרבת לעבר הצומת משמאלו, מכיוון כביש באר שבע־משאבי שדה.

ביטון ניסה לבלום את המשאית, אך להערכת בוחני התנועה של המשטרה, הוא לא הצליח להוריד הילוך ואיבד את השליטה. בעוד המשאית נוסעת, קפץ מתאו ונהרג מחבטה בראשו. המשאית המשיכה בנסיעתה והתהפכה בצד הדרך.

ביטון עסק למחייתו כנהג בחברת הובלה, שאליה הצטרף לפני חודשים אחדים. הותיר אשה ושלושה ילדים.

صكنا من الاجل

בורסה

מניה	שער	מחזור	שינוי	שינוי ב-%	היצע/ביקוש

בנקים מסחריים וחברות אחזקה בנקאיות (שאים בהסדר)

בנקים למשכנתאות ומוסדות מימון אחרים

חברות השקעה

חברות הביטוח

מסחר

שירותים

מלונאות ותיירות

מקרקעין ובינוי

חיפושי נפט

מזון וטבק

טקסטיל והלבשה

מתכת ומוצריה

מכונות חשמל, אלקטרוניקה ואופטיקה

מוצרי בניה

מוצרים כימיים, גומי ופלסטיק

עץ ומוצריו, נייר ודפוס

השקעות בתעשיה ושונות

משתנים נכון ליום 10.04.94

שם מניה	שער נק.	שינוי נק.	ש.אחוז	ע.ע.	ת.כ.
קרן השק 5	902	20	2.22	11400.00	102987.00
אגן	4513	0	0.00	1500.00	67695.00
מגן נפט 5	44464	-4940	-10.00	-13.50	-6002.64
מבטח שמיר	2733	-28	-1.10	-2610.00	-71331.30
כלל מחשבים	47223	-1211	-2.25	-15.00	-71197.5
כלל	1051	.50	5.30	729.00	76364.10
מליבו 5	2016	40	2.20	4650.00	95963.00
עצרא	9280	442	5.50	4200.00	384886.80
משוב	1029	-5	-0.05	-1328.00	-13701.60
	13978	914	7.70	11400.00	158942.90
פריקלאס	2601	0	0.00	2700.00	69659.00
כלבלית ים	1812	0	0.00	1260.00	23191.00
בלוס שיש	385	3	0.07	17136.00	65226.96
פוסידן	339	4	1.12	2842.00	90395.20
קוי אשראי	228	9	4.42	9620.00	213187.00
כלל בינוה	1771	-9	-0.05	-2835.00	-50159.25
מבני תעשיה	480	5	1.10	1323.00	63430.50
בזק	705	5	0.07	1332.00	93492.00
ישרוטקו יהש	269	-24	-8.82	-505400.00	-1350539.00
אקרסטון תעש	975	5	0.05	806.00	78080.60
סנן	770	-4	-0.05	-1800.00	-13932.00
אזאקום	1267	-19	-1.15	-1710.00	-21965.90
תכל יהש	86	-15	-1.17	-1040.00	-9113.00
אבגן יהש	1045	55	5.55	35250.00	362675.00
רב בריח	2077	31	1.15	3750.00	77721.25
יעד	1844	0	0.00	4495.00	82760.20
פורמולה	3912	-50	-1.12	-380.00	-14277.80
אורמט	1183	20	1.17	11700.00	137893.50
אבני יהש	22.2	-0.5	-2.22	-25740.00	-57014.10
דולה	636	-15	-2.22	-1520.00	-9811.60
כיל	246	16	7.70	28400.00	679544.80
כיתן	1228	33	2.27	21215.00	266692.65
אסם	2069	55	2.27	5760.00	118598.80
אסם אפ1	692	0	0.00	0.00	0.00
מכתשים	1640	8	0.05	12900.00	210792.00
אגיס	3959	49	1.12	5250.00	207293.10
סמכור	992	63	6.67	15950.00	154915.20
אוורגרין	5524	61	0.07	675.00	37231.20
נסיגל	2382	-106	-4.42	-6800.00	-162474.00
שקם	217	2	0.07	3600.00	7956.00
תברהלישר 1	41555	207	0.05	138.00	5733342
תברהלישר 5	37634	-476	-1.12	-49.00	-1876740
מישיר הנוף	2118	21	1.10	1440.00	30504.00
יואל	424	-24	-5.52	-8496.00	-359395.40
ארית	1209	12	1.10	430.00	5405.10
איטונג	1003	-18	-1.17	-0.00	-0.00
בינלאומי 1	40837	203	0.05	78.00	3182642
בינלאומי 5	37026	-93	-0.02	-105.00	-3861109
לאומי ארז	565	0	0.00	0.00	0.00
לאומי	372	-2	-0.05	-11814.00	-4397712.0
כלל תעשיות	2038	-5	-0.02	-2760.00	-56145.30
ולפסון	158126	3857	2.25	23.40	36987.59
אפריקה 01	464171	0	0.00	34.20	158642.06
אפריקה 1	435293	3240	0.07	20.50	89981.27
הכשרת הישוב	2398	35	1.15	2800.00	66946.32
קרור 5	3239	48	1.15	960.00	31094.40
טבע	76681	-3404	-4.42	-395.00	-3043234.5
ים המלח	1263	54	4.45	3360.00	42191.10
נייר חדרה	13296	0	0.00	450.00	59262.50
דלק	7447	0	0.00	945.00	70145.60
דסקונט השק	25120	187	0.07	1116.00	279464.92
נפטא	1238	-13	-1.10	-6210.00	-76880.00
טרובון ריל	1250	111	9.97	402.00	498458.05
כור	24116	-367	-1.15	-550.00	-1333459.50
פועלים אר"ב	74	0	0.00	0.00	0.00
פועלים	428	-4	-1.10	-4204.00	-180564.06
מהדרין	19743	-403	-2.20	-105.00	-21092.70
פריון	23505	233	1.10	516.00	121083.00
כלכלים	3313	171	8.80	1460.00	335672.10
אלקו	9336	46	0.05	375.00	34758.75
פועלים השק	15600	154	1.10	486.00	75531.60
גבסים בנין	28369	959	3.35	333.00	93581.91
יצוא	2520	-19	-0.07	-2100.00	-52464.00
כלל סחר	1824	5	0.07	825.00	149757.00
אשרים	5032	25	0.05	1250.00	62782.50
כללישראל 1	10168	-51	-0.05	-700.00	-71086.75
איידיבי אחז	1350	20	1.15	[illegible]	[illegible]
עלית 5	1584	35	2.27	1870.00	295111.50
אלרון	16584	-83	-0.05	-315.00	[illegible]
תעמ	896	-9	-1.10	-3400.00	-21596.00
מלגת ב	645	-8	-1.12	-2565.00	-165362.50
מסטורט	327	-18	-5.52	-2340.00	[illegible]
פטרוכימיים	773	-24	-1.17	-9450.00	-73863.50
פיבי	61678	-959	-1.15	-268.00	[illegible]
אלביט	36592	-277	-0.07	-345.00	[illegible]
אורדן	482	-15	-3.30	-1000.00	-4850.00
ספנות בנק	3123	0	0.00	1200.00	37476.00
שיכרסל	6067	104	1.17	340.00	206275.80
קליל 1	2852	14	0.05	180.00	5133.60
אידיביפתח	74068	551	0.07	96.00	[illegible]
פקר	21903	0	0.00	600.00	131418.00
השם 5	925	27	3.30	10400.00	96025.50
כללאלקטרוני	41125	-1492	-3.35	-675.00	[illegible]
דנבאר 5	3896	190	4.40	570.00	[illegible]
נדלן אגב	1385	-0.5	-0.05	-25800.00	[illegible]
שכם ברקע 6	1385	0.5	0.05	12400.00	[illegible]
טבע אגא	420	-23	-5.52	-2845.00	[illegible]

אזהרה לקוראים

מערכת "דבר" עושה כמיטב יכולתה לרכז ולעבד תוך זמן קצר את נתוני הבורסה הבאים לידיעת הקורא.

כל שיבוש בנתונים המתפרסמים טעון בדיקה חוזרת. כל החלטה על ידי המשתמש במידע נעשית על אחריותו. אין המערכת אחראית במקרה של טעות בנתונים.

אין בפרסום הנתונים משום המלצה או חוות דעת לספקולציה; יש להתייעץ עם יועצי השקעות.

מערכת בקרת אש לילית תוצרת התע"א אושרה ע"י המארינס לייצור מלא

מאת אריה אורד

מערכת בקרת האש הלילית של מסוקי הקוברה, שפותחה ומיוצרת בתעשיה האווירית, עברה בהצלחה סידרת ניסויים טכניים ומבצעיים של חיל הנחתים האמריקאי ואושרה לייצור סדרתי בהיקף מלא.

המערכת היא חלק מתכנית שיפורים שמאפשרת למסוקי הקוברה של חיל הנחתים האמריקאים יכולת מלאה לשגר טילי נ.ס. ביום ובלילה.

בדו"ח סיכום רשמי של תוצאות המבחנים המבצעיים שפורסם על-ידי המארינס, דיווח מנהל תכנית הקוברה כי באמצעות מערכת בקרת האש הלילית הושגו 100 אחוז פגיעות בירי טילי טאו ו־92 בירי טילי נ.ס.

המערכת פותחה בישראל כמענה לדרישות המבצעיות של חיל האוויר הישראלי והתכנית מבוצעת במסגרת חוזה של התעשיה האווירית עם זרוע האוויר של הצי האמריקאי.

מימון הפיתוח יתחלק בין המארינס האמריקאי לחיל האוויר הישראלי.

ממשלת ארה"ב מתכוונת לייצא את המערכת המכונה N.T.S למדינות מאושרות המפעילות את מסוקי הקוברה.

20 מיליון דולר יושקעו בהרחבת מפעל אי.סי.איי

מאת אמנון אמד

מינהלת מרכז ההשקעות במשרד התעשיה והמסחר אישרה אתמול את התכנית להרחבת מפעל אי.סי.איי מלקום בפתח תקוה בהשקעה של 20 מיליון דולר. המפעל עוסק בייצור מערכות טלקומוניקציה מתוחכמות ומניותיו נסחרות בבורסה בניו יורק.

בסך הכול אישרה אתמול מינהלת מרכז ההשקעות 13 תוכניות השקעה בהיקף כולל של 62 מיליון דולר. בין היתר אושרה התוכנית להרחבת מפעל חמת לייצור ברזים, והעברתו לאשדוד בהשקעה של 8.7 מיליון דולר. כן אושרו התוכניות להרחבת מפעל תוליות תעשיות פלסטיק בקיבוץ שדה נחמיה בהשקעה של חמישה מיליון דולר, ולהרחבת מפעל לרכיבים במגדל תפן בהשקעה של 2.2 מיליון דולר.

המינהלה אישרה גם הקמת שני מפעלים חדשים בכרמיאל: מפעל אחד לייצור מערכות לומדה קוליות ממוחשבות בהשקעה של 350 אלף דולר, ומפעל נוסף להזרקת פלסטיק בהשקעה של 1.2 מיליון דולר. כן אושרה הקמת מבנה תעשייה להשכרה באזור התעשייה תרדיון, בשטח של 3,100 מ"ר ובהשקעה של 1.1 מיליון דולר.

חברת "יהוד אנרג'יה" יצאה במבצע, שבמסגרתו העמידו נהגות "קפה דוד" בכניסות לנמל אשדוד, נמל חיפה ובמקומות נוספים בהם יש תנועה ערה של משאיות רכב כבד. הנהגים כובדו במשקאות קרים וחמים ובעוגיות. החברה מחזיקה היום כ־15% משוק הסולר לרכב כבד בארץ.

אל־על תצא מפירוק באוקטובר

מאת אריה אורד

חברת אל־על תצא מפירוק באוקטובר השנה. על כך החליט אתמול בית המשפט המחוזי בירושלים.

שר התחבורה, ישראל קיסר, שבירך על ההחלטה אמר, כי עוד השנה ניתן יהיה להוציא את אל על מפירוק ולהתחיל בתהליך הפרטת החברה בבורסה ולא על־ידי מכירתה למשקיע אסטרטגי.

חברת אל־על פעלה תחת מפרק זמני במשך 13 שנה. בשנים האחרונות היא מחברות התעופה הבודדות הרושמות רווחים, לעומת הפסדים מצטברים של ארבעה וחצי מיליארדי דולרים שרשמו חברות התעופה המאורגנות באירגון התעופה הבינלאומי (יאט"א).

לדברי קיסר, עם ההחלטה בבית המשפט יהיה על משרד האוצר להחליט על מבנה ההון של אל־על. "אין כל סיבה שכתוצאה מהיציאה מהפירוק ותחילת תהליך ההפרטה באל־על, ייגרם נזק כלשהו לציבור העובדים", אמר קיסר.

אתמול, ועוד בטרם נודע על החלטת בית המשפט, הזהיר שר התחבורה את עובדי אל־על מהעלאת תביעות מופלגות ומשיבוש יחסי העבודה בחברה.

כל שיבוש במערכת יחסי העבודה עלול להפוך את אל־על לחברה מפסידה שקשה יהיה להפריט אותה ולשמור על תנאי השכר של העובדים בה.

השר קיסר אמר את הדברים בפגישה עם נציגי העובדים שבה קבלו העובדים על כוונת ההנהלה לקצץ בשירותי הרווחה שלהם, ולאלץ את העובדים לנצל את ימי החופשה שנצברו לזכותם.

מנכ"ל אל־על, רפי הר־לב, אמר באותה פגישה, שאל־על סיימה את השנה שעברה ברווח של עשרה מיליון דולר, שליש בלבד מרווחיה ב־1992 ורבע מרווחיה ב־1991. החברה צופה שהשנה תגדל התנועה ב־18 אחוז, אולם הרווחיות תוסיף להיות נמוכה, מפני שהצגת תפוסה טובה כרוכה בהוזלות ובמתן עמלות יתר לסוכני הנסיעות.

"להסתדרות אין עוד עניין בעתירת חברות הכבלים לבג"ץ"

מאת אביבה לצמן

מטה "כחול לבן" בהסתדרות מבקש למחוק את עצמו מעתירת חברות הכבלים שהוגשה לבג"ץ בנושא הפרסומת בכבלים, משום שעם פתיחת השידורים המסחריים בערוץ 2 "אין עוד חשש כי הקהל ייחשף רק לפרסומות זרות, ולהסתדרות אין עוד עניין בהגשת עתירה זו".

מטה "כחול לבן" עתר, יחד עם התאחדות חברות הטלוויזיה בכבלים, למתן צווים על תנאי כנגד ממשלת ישראל, שר התקשורת, המועצה לשידורי כבלים וועדת הכלכלה של הכנסת, כדי לגרום להתרת שידורי פרסומת בכבלים.

במכתב ששלח אפרים זילוני, יו"ר האגף לאיגוד מקצועי, אל משרד עורכי הדין הרצוג, פוקס, נאמן ושות' המייצגים את העותרים, כתב זילוני, כי "ההסתדרות הצטרפה כעותרת לעתירה זו בשל פעילותה לעידוד התעשייה המקומית ומניעת העדפה שרירותית של תוצרת חוץ. במועד הגשת העתירה הודרו לארץ דרך ערוצי הטלוויזיה בכבלים פרסומות למוצרים תוצרת חוץ בלבד, וקהל צופי הטלוויזיה היה חשוף אך ורק לפרסומות אלו, דבר שהיווה תחרות קשה ובלתי הוגנת למוצרים כחול לבן.

"אולם כעת, עם שידורי הטלוויזיה בערוץ השני המסחרי, משודרים סרטוני פרסומת בהיקף נרחב ביותר לתוצרת כחול לבן. עם שקילת כל הגורמים והנסיבות החליטה ההסתדרות, כי היא איננה בעלת עניין בנושא העתירה".

שכתאי שבל, מנכ"ל התאחדות חברות הכבלים, אומר בתגובה כי לאחר הוצאת המכתב פנתה ההתאחדות אל מזכ"ל ההסתדרות, חיים הברפלד, וביקשה לעכב את ביצוע ההסתלקות מהעתירה "עד לפגישה בין חברות הכבלים לבין מזכ"ל ההסתדרות".

שבל בטוח, כי בעקבות הפגישה תשנה ההסתדרות את דעתה, "משום שההסתדרות לא תוכל להתעלם ממאה אלף עסקים קטנים שאינם יכולים לפרסם במחירי הערוץ השני, אולם יוכלו לפרסם בכבלים".

עתירת חברות הכבלים ומטה כחול לבן תקועה בבג"ץ כבר תקופה ארוכה ומחכה לקביעת תאריך לדיון. יצוין, כי גם העירעור של חברת הכבלים המשותפת לחברות הכבלים, שהוגש לבג"ץ כנגד החלטת בית המשפט להגבלים עסקיים, על פירוקה של החברה, עדיין תלוי ועומד בבג"ץ ולא נקבע לו מועד לדיון.

קופ"ח מכרה בניין בכיכר דיזנגוף ב־14 מיליון ש"ח

מאת כתבנו הכלכלי

נכס נוסף של קופת חולים הכללית נמכר בסוף השבוע שעבר ב־14.1 מיליון ש"ח. מדובר בבניין משרדים בן שלוש קומות כולל קומת קרקע ברח' בן־עמי ליד כיכר דיזנגוף.

הבניין נמכר למוסד לימודי וכנראה ישמש כמיכללה.

דובר קופ"ח מסר כי הקופה מתקרבת בכך למכירת נכסים בהיקף של 80 מיליון ש"ח, מתוך 100 מיליון שעליה התחייבה בהסכם עם הממשלה.

הבניין בגוש 7091 חלקה 63 בשטח R 1,059 מ"ר.

מהיום בבינלאומי מכרז להבטחת שער סל המטבעות

מאת כתבנו הפיננסי

הבנק הבינלאומי הראשון יקיים היום, יום שני 11.4.94, מכרז להבטחת שער סל המטבעות של בנק ישראל בשיטת ה"פורוורד" על בסיס יומי.

השיעור הנוסף המינימלי לתקופה של 63 יום (עד 12.6.94) נקבע במכרז ל־1.29% בלבד. למשקיעים יש אפשרות מימוש בכל יום עסקים, כאשר השיעור הנוסף מחושב על בסיס יומי לפי מספר ימי הניצול בפועל.

המכרז על סל המטבעות מחר יהיה בהיקף של 15 מיליון ש"ח. הסכום המינימלי להשתתפות במכרז 100 אלף ש"ח. עמלת הביצוע – 0.2%, ולא נגבות כל עמלות על אי ביצוע ועל מימוש מוקדם. הלקוחות יכולים להציע שיעורי תוספת מעל 1.29% במרווחים של 0.01%, וההקצאה תהיה בשיטת המכרז המפלה.

בשיטת המכרז של הבינלאומי, הלקוח קובע את כל הקשור לעסקת המס"ח: הן את המחיר והן את התקופה.

ועדים ועובדים / אפרים דוידי

התע"א: נגמרו הפיטורים

"אצלנו אין עוד פיטורים. לא ייתכן שרק העובדים ממלאים את חלקם בהסכם שנחתם עם ההנהלה, וההנהלה מתעלמת מחלקה". כך אמר אתמול אחד מחברי הוועדים בתעשייה האווירית. לדבריו, "המים הגיעו עד נפש. בתחילת אפריל אמורים היו לפטר בין 600 ל־800 עובדים עד גיל 45. "אפריל הגיע ועובדים אלה לא פוטרו ולא יפוטרו: באחרונה נערכה ישיבה בהשתתפות מזכיר ארגון העובדים, חיים כץ, ויו"ר מועצת העובדים, רפי ותנו, בה הבהירו להנהלה שלא יתנו יד לפיטורי עובדים נוספים", סיפר איש הוועד והוסיף: "הארגון נתן יד לכך שכ־2,000 עובדים יפוטרו במסגרת תוכניות ההבראה 'רותם 1' ו'רותם 2'.

"מצד אחד מפטרים אנשים צעירים באמצע הדרך, מצד השני ההנהלה נוקטת במדיניות מינויים של בכירים תמוהה. בכירים בני 60 פלוס מקבלים תפקידים בכירים יותר. תבענו ארגון מחדש של מערך השיווק, מינויים של בכירים על פי כישורים ולא קשרים, צימצום דרגי הניהול הבכירים במקביל לצימצומים של העובדים מהשורה, ארגון מחדש של הפעילות העסקית. דבר לא נעשה. הכול פלברה".

ריב המהנדסים / המשך

לפני כחודש פרסמנו דבר עתירה שהגישו קבוצת אנשי ועדי המהנדסים (הידועים בשם "הגוש המרכזי") נגד ראשי הסתדרות המהנדסים בשורה של עניינים, בהם, דרישה לאי־חתימה על הסכם השכר החדש ולקיום בחירות לאיגוד. באחרונה דחה בית הדין האזורי לעבודה בתל־אביב את דרישתם לאסור על הסתדרות המהנדסים ועל המזכ"ל, יצחק רז, לנהל מו"מ או לחתום על הסכם השכר.

עוד קבע השופט שאין לפזר את מוסדות האיגוד. בנוגע לבחירות קבע בית המשפט, כי יהיה מוכן לדון בקיום הבחירות רק אם לא תחול בעניין כל התקדמות בחודשים הקרובים. מהסתדרות המהנדסים נמסר אתמול, כי "החלטנו על קיום הבחירות ביום 13 בדצמבר השנה".

עובדים הפגינו בתורכיה

יותר מ־50 אלף עובדים תורכים הפגינו ביום שבת בעיר זונגולדק, 220 ק"מ צפונית לאנקרה. ההפגנה באה בעקבות תוכנית כלכלית חדשה מבית מדרשו של הבנק העולמי. בחירת העיר הצפונית אינה מקרית. באיזור עומדת הממשלה לסגור שני מכרות שבבעלותה, ושבהן מועסקים כחמשת אלפי כורים. בכל האיזור חמישה מכרות ובהם כ־30 אלף עובדים.

חלק מהעובדים שהפגינו בזונגולדק הגיעו ממרחקים, יש שהגיעו ברכבות ואוטובוסים ממרחק 500 ו־600 ק"מ. המפגינים דרשו להכריז שביתה כללית נגד מדיניותה הכלכלית של הממשלה. אגב, דובר ממשלתי הודיע אתמול, ש"חבילת הצעדים" כוללת האצת ההפרטה, פיטורי כ־50 אלף עובדים במגזר הציבורי, הטלת מסים חדשים ("לכיסוי הגירעון התקציבי") ועלייה של כ־100 אחוז באגרות ושירותים שונים שהממשלה מעניקה.

בהתייחסו להפגנה מסר דובר האיגודים המקצועיים, כי "זו רק ההתחלה. את 'הנס הכלכלי התורכי' משלמים עובדים קשיי יום ובני משפחותיהם".

על פי סיכום אליו הגיע משה שחל, שר האנרגיה והתשתית, עם הנהלת חברת החשמל, תעתיק חברת החשמל עמודי חשמל הכבלים במסגרת תוכנית השיפורים של חברת החשמל בכפרי מיעוטים – על חשבונה.

מדובר בעמודי חשמל אשר הוקמו בעבר שלא במסגרת תוכנית בניין ערים, ואשר כעת יש להזיזם ממקומם בשל שינויים בתוכניות הבנייה ביישובים.

עמודי החשמל שהוקמו במסגרת תוכניות מיתאר מאושרות ואשר המועצה המקומית תבקש להזיז, יועתקו על חשבון המזמין. מספר העמודים שיש להעתיק במסגרת השיפורים מגיע לכ־11 אלף ועלות ההעתקה תגיע לכ־70 מיליון ש"ח.

פיא-תרשיש לתשלומים שוטפים קרן לצמודי מדד

הודעה על אסיפה כללית של בעלי היחידות בקרן

ניתנת בזה הודעה שאסיפה כללית של בעלי היחידות בקרן תתכנס ביום ג' 26 באפריל 1994, שעה 11:00, במשרד מנהל הקרן לאומי-פיא חברה לניהול קרנות נאמנות בע"מ, רחוב מונטיפיורי 31 תל-אביב, כדי לאשר את השינויים בהסכם הנאמנות של הקרן לפיהם:

1. לפחות 35% מנכסי הקרן יהיו נכסים בהם לפחות הקרן צמודה במלואה או בחלקה למדדהמחירים לצרכן, וזאת במקום: 50% או יותר מהשקעות הקרן בניירות ערך (למעט מקיימ) יהיו השקעות כנ"ל.
2. ניתן יהיה לשנות את מדיניות ההשקעות של הקרן שנקבעה בהסכם הנאמנות ללא צורך באישור אסיפה כללית של בעלי היחידות.

אם כעבור חצי שעה מן המועד שנקבע לכינוס האסיפה לא ימצא מנין חוקי, תדחה האסיפה לשבוע אחד, לאותו יום בשבוע, לאותה שעה ולאותו מקום, והיה אם לא ימצא מנין חוקי עד לתום חצי שעה מן המועד שנקבע לכינוס האסיפה כאמור, יחשבו בעלי היחידות הנוכחים למנין חוקי.

ייפוי כח להצבעה יש להפקיד במשרד הנ"ל של מנהל הקרן לפחות 48 שעות לפני המועד שניקבע לכינוס האסיפה.

קרנות נאמנות לאומי-פיא
משפחת המשקיעים הגדולה בישראל

לאומי-פיא חברה לניהול קרנות נאמנות בע"מ

תאריך: 11 באפריל, 1994

פיא-שמיר קרן לצמודי מדד

הודעה על אסיפה כללית של בעלי היחידות בקרן

ניתנת בזה הודעה שאסיפה כללית של בעלי היחידות בקרן תתכנס ביום ג' 26 באפריל 1994, שעה 10:30, במשרד מנהל הקרן לאומי-פיא חברה לניהול קרנות נאמנות בע"מ, רחוב מונטיפיורי 31 תל-אביב, כדי לאשר את השינויים בהסכם הנאמנות של הקרן לפיהם:

1. לפחות 35% מנכסי הקרן יהיו נכסים בהם לפחות הקרן צמודה במלואה או בחלקה למדדהמחירים לצרכן, וזאת במקום: 70% או יותר מהשקעות הקרן בניירות ערך (למעט מקיימ) יהיו השקעות כנ"ל.
2. ניתן יהיה לשנות את מדיניות ההשקעות של הקרן שנקבעה בהסכם הנאמנות ללא צורך באישור אסיפה כללית של בעלי היחידות.

מחזיקי תעודות השתתפות למוכ"ז, יהיו זכאים להשתתף ולהצביע באסיפות, אם ישלישו את תעודותיהם במשרד מנהל הקרן, לפחות 48 שעות לפני המועד שנקבע לכינוס האסיפה.

אם כעבור חצי שעה מן המועד שנקבע לכינוס האסיפה לא ימצא מנין חוקי, תדחה האסיפה לשבוע אחד, לאותו יום בשבוע, לאותה שעה ולאותו מקום, והיה אם לא ימצא מנין חוקי עד לתום חצי שעה מן המועד שנקבע לכינוס האסיפה כאמור, יחשבו בעלי היחידות הנוכחים למנין חוקי.

ייפוי כח להצבעה יש להפקיד במשרד הנ"ל של מנהל הקרן לפחות 48 שעות לפני המועד שניקבע לכינוס האסיפה.

קרנות נאמנות לאומי-פיא
משפחת המשקיעים הגדולה בישראל

לאומי-פיא חברה לניהול קרנות נאמנות בע"מ

תאריך: 11 באפריל, 1994

קרנות נאמנות

נכון ליום 10.04.94

הקרן	מחיר היחידה	מחיר הפדיון	השינוי בנקודות	השינוי באחוזים
אב	17276.60	17128.84	9.10	0.05%
אבוקה	2245.60	2202.53	1.81	0.08%
אביר	192.51	190.48	0.17	0.09%
אגוז	767.52	752.39	0.40	0.05%
אגס	311.71	305.71	0.17	0.06%
אדום	1114.50	1107.59	0.21	0.02%
אוורגרין	102.03	99.95	-0.45	-0.45%
אופיר	391.24	388.76	0.72	0.19%
אוצר אג מדינה	108.35	106.35	0.12	0.11%
אוצר גמישה	94.72	90.05	-0.06	-0.07%
אוצר מניות	107.42	105.49	-0.12	-0.11%
אור	941.08	923.93	0.95	0.10%
[illegible]	950.79	944.46	[illegible]	[illegible]
אורין	167.40	164.17	0.19	0.12%
אורן	2919.77	2862.55	[illegible]	[illegible]
אחריות אגח מד	292.53	293.34	0.05	-0.02%
אחריות גמישה	509.14	499.82	0.11	0.02%
אחריות מניות	384.71	377.39	0.65	0.17%
אחריות נדל"ן	329.92	322.80	0.45	0.14%
אחריות נפט ומת	304.26	297.81	-5.43	-1.79%
אחריות	142.89	140.20	0.18	0.13%
אחריות מטח אגח	97.20	95.90	0.08	0.08%
אחריות תושב חוץ	87.24	85.21	0.18	0.21%
אטלס פקן.	113.99	111.40	0.56	0.50%
אילן S	164.19	160.00	0.76	0.48%
אילנות 90	208.77	204.67	0.29	0.14%
אילנות בטוחה	102.00	101.25	0.05	0.05%
אילנות גלובוס	89.28	87.28	0.57	0.66%
אילנות כרמל	210.45	206.38	0.52	0.25%
אילנות מעוף	153.37	152.62	0.48	0.32%
אילנות פיננסים	89.77	87.89	-0.02	-0.02%
אילנות שיקלים	83.43	81.90	0.24	0.29%
אילנות תקשורת	90.11	88.35	-0.01	-0.01%
איתן	232.77	228.57	0.26	0.11%
אלון	1521.03	1491.79	0.84	0.06%
אלונות ביטוח.	96.52	94.72	-0.11	-0.12%
אלמוג	325.39	319.38	0.41	0.13%
אמיטא נדלן מגוב	97.36	95.37	0.38	0.40%
אמירים קרן נאמנות	102.13	101.36	-0.08	-0.08%
אנליסט אג חברו	214.59	210.52	0.05	0.02%
אנליסט אג מדינ	288.81	284.62	0.33	0.12%
אנליסט אירופה	122.47	119.64	0.20	0.17%
אנליסט גמישה	580.18	565.91	1.23	0.22%
אנליסט מניות	1008.00	981.97	3.26	0.33%
אנליסט תעשיות	313.67	305.51	1.13	0.37%
אסף	199.14	196.71	0.83	0.42%
אפיקים אגח	220.44	216.33	0.49	0.23%
אפיקים גמישה	172.88	169.55	1.08	0.64%
אפיקים חו"ל	135.17	133.08	-0.04	-0.03%
אפיקים מניות	325.98	320.13	3.46	1.09%
אפסילון אג חברות	125.74	124.10	-0.13	-0.10%
אפסילון אג מד	147.38	145.50	0.18	0.12%
אפסילון מניות	229.70	226.35	-0.15	-0.07%
ארז	330.16	323.99	0.30	0.09%
אש	1012.08	989.81	4.57	0.46%
אשל	520.86	510.69	0.23	0.05%
אתגר	137.87	135.34	0.33	0.24%
אתרוג	782.65	767.44	0.21	0.03%
בדולח	872.42	856.44	1.76	0.21%
בונד	149.61	147.46	0.44	-0.30%
בורסון גמישה	89.06	88.37	-0.19	-0.21%
בטוחה 30 פלוס	178.93	175.97	0.12	0.07%
בטוחה אגח מדינה	1607.53	1584.96	2.60	0.16%
בטוחה אגח	2272.99	2240.48	0.93	0.04%
בטוחה גמישה	2336.99	2303.77	-1.76	-0.08%
בטוחה חו"ל	122.09	119.30	1.01	0.86%
בטוחה מניות	4781.74	4707.40	1.95	0.04%
בסט	303.09	299.18	0.83	0.28%
בירן	221.58	219.13	0.32	0.15%
ברוש	2446.78	2399.09	4.62	0.19%
בריאות	85.89	84.60	-0.15	-0.18%
ברק	2188.46	2145.79	1.44	0.07%
בניש	4922.10	4830.23	-1.27	-0.03%
גבע	318.13	305.66	0.73	0.24%
גורן	502.92	497.26	0.73	0.15%
גיא	553.63	545.42	-0.10	-0.02%
גל	98.92	97.61	-0.20	-0.20%
דובדבן	2434.74	2386.85	1.11	0.05%
דוברת שרם אגח	138.68	112.94	0.14	0.12%
דוברת שרם גמיש	135.10	132.05	0.24	0.18%
דוברת שרם מניות	92.98	90.87	0.32	0.35%
דוכס	161.39	158.47	0.13	0.08%
דולב	682.98	669.25	0.15	0.02%
דולר	201.55	198.93	0.17	0.09%
דורון	669.94	657.97	1.69	0.26%
דקל	2683.89	2630.98	-1.10	-0.04%
הדס	2584.19	2554.69	-0.93	-0.04%
הון פקו.	93.56	91.88	-0.01	-0.01%
הוק	126.79	126.38	-0.15	-0.12%
הייטק 92	226.37	224.36	-0.41	-0.18%
היובל	225.38	223.16	0.21	0.09%
הילה	338.07	337.40	0.70	0.21%
המרה	1016.93	1005.60	-1.25	-0.12%
האורלנדיא	171.26	149.28	-0.11	-0.07%
הדר	339.30	334.32	-0.88	-0.26%
זיו	425.95	419.67	1.18	0.28%
זיק	561.23	547.67	-0.66	-0.12%
חו"ל	201.58	197.05	0.69	0.35%
חלפיון	314.97	314.19	-0.04	-0.01%
חלמיש	268.77	265.75	0.02	0.01%
חץ	349.12	349.12	0.12	0.03%
טופז	320.80	313.85	1.52	0.49%
טל	15103.80	14896.46	-5.65	-0.04%
טנדה	116.22	115.07	0.32	0.28%
טרנט S	139.96	138.36	0.99	0.72%
יובל	489.36	480.28	1.30	0.27%
יהלום	1175.19	1153.52	2.47	0.21%
יוזמה	170.64	169.55	0.06	0.04%
יסודות	2822.83	2767.91	20.21	0.74%
יעד	195.47	193.86	0.13	0.07%
יעד גמישה	90.20	80.34	0.45	0.51%
יער	112.50	111.63	-0.56	-0.50%
יערה	370.66	371.66	0.90	0.24%
ישראל אמריקה	172.46	168.31	0.58	0.35%
כוכב	181.45	178.08	0.10	0.06%
כימיקל פקן	89.62	88.04	-0.01	-0.01%
כלל אגח מד	353.90	347.07	0.20	0.06%
כלל איל 50	137.99	136.05	-0.10	-0.07%
כלל איל 25	186.96	181.50	0.51	0.28%
כלל איל אג	176.34	174.69	-0.24	-0.14%
כלל גמישה	1456.44	1424.90	3.10	0.32%
להק-אגמיה	216.77	215.04	-2.80	-1.28%
להק-אגנה	258.17	253.44	1.24	0.49%
להק-אגקור S	866.18	844.78	0.10	0.01%
להק-דוכיפת	674.71	667.30	0.18	0.03%
להק-זמיר	877.84	861.70	0.86	0.10%
להק-חוחית	447.56	439.30	0.14	0.03%
להק-יסעור	112.06	111.76	0.02	0.02%
להק-כחל	305.09	301.36	0.21	0.07%
להק-סלעית	162.48	159.52	0.90	0.57%
להק-סנונית	421.59	413.81	1.01	0.24%
להק-עפרוני	407.40	399.97	0.57	0.14%
להק-צופית	544.07	533.93	0.83	0.16%
להק-דרור	95.23	93.09	0.22	0.24%
להק-שכווית	103.60	101.71	0.54	0.53%
להק-שחף	158.77	157.01	0.37	0.24%
להק-שלו	184.98	182.25	-0.28	-0.15%

הקרן	מחיר היחידה	מחיר הפדיון	השינוי בנקודות	השינוי באחוזים
להק-שקשק	177.54	174.24	0.38	0.17%
להק-תור	372.82	370.53	1.00	0.27%
להק-תירזת	85.27	84.97	-0.17	-0.20%
למשקיע	395.03	390.59	1.16	0.30%
לפיד	1930.69	1892.79	-6.80	-0.36%
לשם	1053.65	1041.85	0.50	0.05%
מבחר	364.96	361.54	0.68	0.19%
מבטח	1126.83	1116.34	1.79	0.16%
מבנה	368.50	365.10	1.55	0.43%
מבזק	269.12	263.73	2.08	0.79%
מגד	688.47	681.91	0.53	0.08%
מגדל אגב מניות	86.87	84.98	-0.81	-0.94%
מגוון	1361.40	1348.66	2.56	0.19%
מגזר פיננסי	90.24	89.37	-0.19	-0.21%
מד-דקלה	116.61	115.53	0.11	0.10%
מד מעוף	152.79	156.66	-0.42	0.27%
מודיאל	135.27	133.56	0.76	0.57%
מור	1347.96	1335.27	2.00	0.15%
מוריה S	137.75	135.55	0.98	0.73%
מורן	126.50	124.70	1.00	0.81%
מזרחי אייל	108.49	107.87	0.18	0.17%
מזרחי אייל אגח	89.78	89.28	-0.12	-0.13%
מטח	201.22	198.15	0.69	0.35%
מיטב אגח מד	3567.19	3501.36	17.30	0.50%
מיטב אופציות	106.59	104.35	1.32	1.28%
מיטב גמישה	1991.50	1953.34	18.13	0.94%
מיטב מטח	244.48	239.95	0.14	0.06%
מיטב מניות	248.02	242.80	2.97	1.26%
מימד	300.20	297.38	0.36	0.12%
מירב	111.60	111.02	0.24	0.22%
מכלול	693.20	688.83	-0.71	-0.10%
מלכוית	205.31	201.51	0.14	0.07%
ממון	208.44	206.54	0.08	0.04%
מנוף	211.13	207.24	0.18	0.09%
מעגל	85.26	0.00	-	-
מעוף	2407.96	2385.50	2.23	0.09%
מעופים גמישה 50	114.39	113.56	0.09	0.08%
מעיין	1034.48	1024.71	1.54	0.15%
מעלה מעוף נדך	149.84	148.14	0.36	0.24%
מפתן	113.01	111.95	0.12	0.11%
מקשה	841.94	834.81	0.13	0.02%
מרווח	449.22	445.00	-0.54	-0.12%
מרום	4056.80	4018.50	5.58	0.14%
מרכנית אגח מדינה	98.86	98.07	0.01	0.01%
מרכנית מניות	85.85	85.15	-0.29	-0.34%
מרכנית מעוף	147.40	147.06	0.40	0.27%
מרץ	403.72	400.09	0.79	0.20%
משאבי טבע	90.40	88.66	-1.96	-2.15%
משתנים	314.64	313.61	0.27	0.09%
נגה	678.45	668.53	0.81	0.12%
נוף	413.56	410.17	0.40	0.10%
נטף	1846.57	1825.73	1.15	0.06%
נילי	1090.25	1074.24	-0.22	-0.02%
נסיכה קונטיננטל	87.15	85.58	0.14	0.16%
נר	237.75	237.27	-0.44	-0.18%
נשואה אגח חברות	132.42	131.43	-0.05	-0.04%
סגולה	258.04	253.28	0.06	0.02%
סיגמא גמישה	93.13	92.20	0.06	0.07%
סיון	241.60	237.95	1.66	0.70%
סיחון אגח	137.71	131.16	0.23	0.18%
סלע	954.81	946.62	0.70	0.07%
סער	154.43	152.70	0.32	0.21%
ספנות קרן מניות	89.30	88.88	-0.11	-0.12%
עדיף	152.91	150.10	-0.13	-0.09%
עומר	169.94	168.19	0.47	0.28%
עידית	3662.85	3620.35	2.94	0.08%
עמדה 10	181.80	179.76	0.22	0.12%
עמדה אמריקאית	79.54	78.30	-0.08	-0.10%
עמדה יצוא	87.67	86.62	-0.14	-0.16%
עמדה סלקט	177.03	175.01	0.11	0.06%
עמדה מעוף	163.52	162.09	0.43	0.27%
עמדה משולבת	345.53	342.96	1.23	0.36%
עמינל אגח	102.02	101.17	0.05	0.05%
ענבל	131.23	130.97	0.03	0.02%
ענבר	148.21	145.65	0.01	0.01%
ערמון	161.01	157.77	0.28	0.18%
פיא	6052.18	6013.15	-6.51	-0.11%
פיא 2000	96.87	94.96	0.66	0.70%
פיא דינמיק	88.82	87.14	0.14	0.16%
פיא מעוף	154.46	151.58	0.35	0.23%
פיא עולמית	86.52	84.46	0.41	0.49%
פיא פריים	97.15	96.41	0.06	0.06%
פיננדראג חו"ל	103.17	100.47	-0.14	-0.14%
פיל	234.60	231.83	-1.35	-0.58%
פנתר	533.08	528.94	-2.87	-0.54%
פסגות 50	247.77	245.07	-0.74	-0.30%
פסגות גמיש	494.33	490.95	-0.66	-0.13%
פסגות חו"ל	101.52	98.36	-0.39	-0.39%
פסגות יציב	456.98	454.15	-0.85	-0.19%
פסגות כל חודש	104.20	102.31	0.02	0.02%
פסגות כל רגע	133.96	133.62	-0.02	-0.01%
פסגות לימיט	273.23	270.97	0.34	0.13%
פסגות מבט לשלום	112.99	110.72	-0.06	-0.05%
פסגות מדד	362.82	356.15	0.38	0.11%
פסגות מערת	380.54	372.79	-0.59	-0.16%
פסגות מלכיד	309.23	306.41	0.10	0.03%
פסגות מניות	736.08	729.16	-0.69	-0.09%
פסגות משולבת	467.21	458.60	-0.28	-0.06%
פסגות עולם	126.96	124.22	0.04	0.03%
פסגות על קרן	91.03	89.33	0.04	0.04%
פסגות פקיס	89.81	88.15	0.43	0.50%
פסגות תאגידים	360.48	353.81	-0.03	-0.01%
צבר	230.19	225.83	0.17	0.08%
צוק	281.67	280.26	0.32	0.11%
צמיד	3170.31	3111.85	3.52	0.11%
צמיחה אגח מד	1368.65	1360.69	1.76	0.13%
צמיחה גמישה	2651.09	2634.71	1.00	0.04%
צמיחה יצוא	238.05	235.92	1.61	0.69%
צמיחה מניות	560.82	557.23	2.93	0.53%
קלע	724.33	720.72	-0.25	-0.03%
קפיטל חו"ל	119.94	117.38	1.26	1.07%
קפיטל מניות	104.97	103.43	0.21	0.20%
קשת	322.22	316.41	0.26	0.08%
רזן	136.33	133.61	-	0.00%
רימון	328.51	327.92	0.21	0.06%
רעם 90	462.32	452.18	1.42	0.31%
רשף	390.74	382.44	0.76	0.20%
שביט	451.07	442.66	1.30	0.29%
שחר	151.97	149.03	0.27	0.18%
שירה	2227.98	2211.26	-0.22	-0.01%
שמיר	1033.38	1014.31	9.56	0.95%
שסק	939.98	921.47	1.59	0.17%
שמע	182.15	180.56	0.16	0.09%
שקד	259.40	254.38	-0.07	-0.03%
תאנה	1304.52	1279.42	2.22	0.17%
תבל	931.80	918.72	1.85	0.20%
תדהר	2598.78	2585.18	4.46	0.17%
תוכנה ותקשורת	94.15	91.74	0.65	0.71%
תמוז	185.83	18?.25	0.09	0.05%
תמריץ	90.67	89.06	-0.14	-0.16%
תמיפה	280.39	275.36	0.28	0.10%
תמר	728.45	714.27	0.11	0.02%
תפוח	489.68	485.82	0.86	0.18%
תרשיש	154.43	151.56	0.20	0.13%
תשרי	1469.88	1458.16	-0.96	-0.06%

* השינוי חושב לפי מחיר הפדיון

صكنا من الاصل

"להשלים במהירות את יישום הלקחים ממשבר מניות הבנקים"

מאת אמנון אמר

עם פרסום גזר הדין במשפט הבנקאים אמר אתמול נגיד בנק ישראל, פרופ' יעקב פרנקל, כי המשפט ותוצאותיו מהווים תזכורת נוספת לצורך בהשלמת יישום הלקחים שהופקו ממשבר מניות הבנקים בשנת 1983.

לדברי פרופ' פרנקל, יש להשלים במהירות את הסדרת פעילות הבנקים בשוק ההון, למרות ההתקדמות הניכרת שנרשמה בנושא זה בשנים האחרונות. הנגיד מנה את תיקוני החקיקה שנועדו לקבוע נורמות התנהגות בתחומים אלה ולמנוע ניגודי עניינים, ובהם החוק להסדרת העיסוק בייעוץ השקעות ובניהול תיקי השקעות, חוק קופות הגמל והתיקונים לחוק השקעות משותפות בנאמנות.

בנוסף קרא נגיד בנק ישראל להשלים בהקדם את ביצוע השינויים המבניים והארגוניים במערכת הבנקאות. השינויים המוצעים שכבר אושרו בממשלה, נועדו ליצור הפרדה משמעותית בין הפעילות הבנקאית ובין הפעילויות הריאליות שאינן בנקאיות של המוסדות הבנקאיים.

הוקמה קרן חדשה לקידום עסקים קטנים בדרום הארץ

מאת אמיר רוזנבלום

קרן חדשה למימון וסיוע לעסקים קטנים בדרום הארץ החלה לפעול במסגרת חממת מעי"ן – חממת המרכז לטיפוח יזמות עסקית (מט"י) בבאר שבע. בחממה זו פועלים היום תשעה עסקים בתחום ההיי-טק, אך הקרן החדשה תתמוך גם בעסקים חדשים וביוזמות שאינן כלולות בחממת מט"י.

מנהלת המרכז לטיפוח יזמות בבאר שבע, לסליאן רובינשטיין, מסרה שהקרן הוקמה על ידי קרן קורת, קרן נורת'-שור ובנק אוצר החייל. ההלוואות ניתנות ללא ריבית וצמודות למדד או לדולר, כשהקרן ערבה ל-70 אחוז מהסכום. ללווים מתאפשרת תקופת גרייס של עד שנתיים והחזר ההלוואה עד חמש שנים מיום קבלתה.

עד כה אישרה קרן קורת הלוואות לארבע חברות חדשות באזור הדרום בהיקף של כ-100 אלף דולר: בית התוכנה "שיבוצית" מעוז, מסגריית וילברמן ממט"י אשדוד וחברות אל פלוטה ואולטראסויין, הממוקמות בחממת מט"י בבאר שבע.

10 החברות המובילות במשק

דרוג 94	שם החברה	מגזר	הכנסות מיליוני $	דרוג 93
1	חברת החשמל	תעשייתי	1608.6	1
2	בזק*	מסחר ושרותים	1570.0	3
3	תעשיה אוירית	תעשייתי	1447.0	2
4	תנובה	מסחר ושרותים	1340.0	4
5	צים	מסחר ושרותים	1242.8	5
6	בתי זיקוק לנפט	תעשייתי	1218.0	8
7	פז	מסחר ושרותים	1058.0	6
8	אל-על*	מסחר ושרותים	950.0	7
9	תדיראן	תעשייתי	784.5	9
10	סאיטקס	תעשייתי	622.8	12

* הערכת דן אנד ברדסטריט.

בורסה / איתן יעקבסון

ירידות בבוקר, עליות בצהריים

המסחר בשוק המניות נפתח אתמול במגמה של הצעים וירידות שערים, שבאו בתגובה להחלטה של הממשלה להטיל סגר בשטחים, ולירידות במניות הישראליות המובילות בניו-יורק בסוף השבוע.

ירידה חדה במיוחד בלטה אתמול בתעודות ההשתתפות של ישרמקו, בתגובה להודעתה של חברת ישרמקו אינק בניו-יורק על ביטול קידוח "ים 3" באזור חוף אשדוד. במרץ ירדו תעודות ישרמקו בשיעור המקסימלי של 10%, ובמשתנים היה שיעור הירידה מתון יותר והסתכם בשיעור של 8.25%. הירידות בישרמקו הוסברו גם באי-הודאות לגבי כדאיות הפקת נפט מעומק של אלפי מטרים בים, גם במידה שיימצא נפט, בסופו של דבר, בקידוח הימי הנוכחי.

כן ראוי לציין, שבשלב זה קיימת גם אי הוודאות לגבי מציאת נפט בקידוח הימי הנוכחי. ירידה חדה של 4.25% בלטה במניות טבע, עקב ירידת המניות בניו-יורק למחיר של 25.5 דולר ביום שישי בלילה. אתמול נסגרו מניות טבע במחיר של 25.6 דולר בת"א. ירידה חדה נרשמה במניות כלל אלקטרוניקה בתגובה לירידה החדה במניות אי.סי.איי סלקום בניו-יורק בסוף השבוע.

במהלך המסחר במשתנים הסתמן שיפור הדרגתי במסחר, ולקראת סופו התפתחה מגמה של עליות מתונות. קבלת פנים חמה נרשמה אתמול למניות שהחלו להיסחר לראשונה במשתנים אשר רשמו עליות חדות מאד. מדובר במניות בזק פיתוח, טמפו, גחלת אוסיף והבנק לפיתוח תעשייה.

עליות חדות שנרשמו במניות כי"ל וים המלח הפתיעו את הפעילים בשוק, לאור פרסום דוח"ת כספיים גרועים לשנת 1993, אשר הצביעו על ירידה חדה ברווחיות בהשוואה לשנת 1992. מנתחים העריכו אתמול, שהשיפור המסתמן בביקושים בשוקי הדשנים והכימיקלים בעולם, אינו מצדיק בטווח הקצר עליות שערים חדות במניות כי"ל וים המלח, שנסחרות במכפילים גבוהים מאד בהשוואה למקובל בחו"ל.

הסוחרים בבורסה התקשו אתמול להסביר את מגמת העליות המתונה, לאור אי הוודאות הגוברת בתחום הבטחוני-פוליטי-מדיני. לפי הערכות, כוונת הממשלה להטיל סגר ממושך בשטחים והתבטאות אלוף בכיר בצה"ל שקיים חשש כבד מפיגועים ואירועים קשים ברצועת עזה, במקביל לתגבור כוחות צה"ל ברצועת עזה, עלולים להעיק על השוק בטווח הקצר.

בשוק אגרות החוב הצמודות למדד נרשמה מגמה של עליות שערים מתונות. במק"מים הארוכים נשמרה רמת התשואה של 10.3%-10.45%. מדד המשתנים עלה בשיעור של כ-0.25% לרמה של 220.8. מדד המעו"ף עלה בשיעור של כ-0.3% לרמה של 215.2. מחזור העסקות הכולל במניות ההופשיות הסתכם בכ-260 מיליון ש"ח.

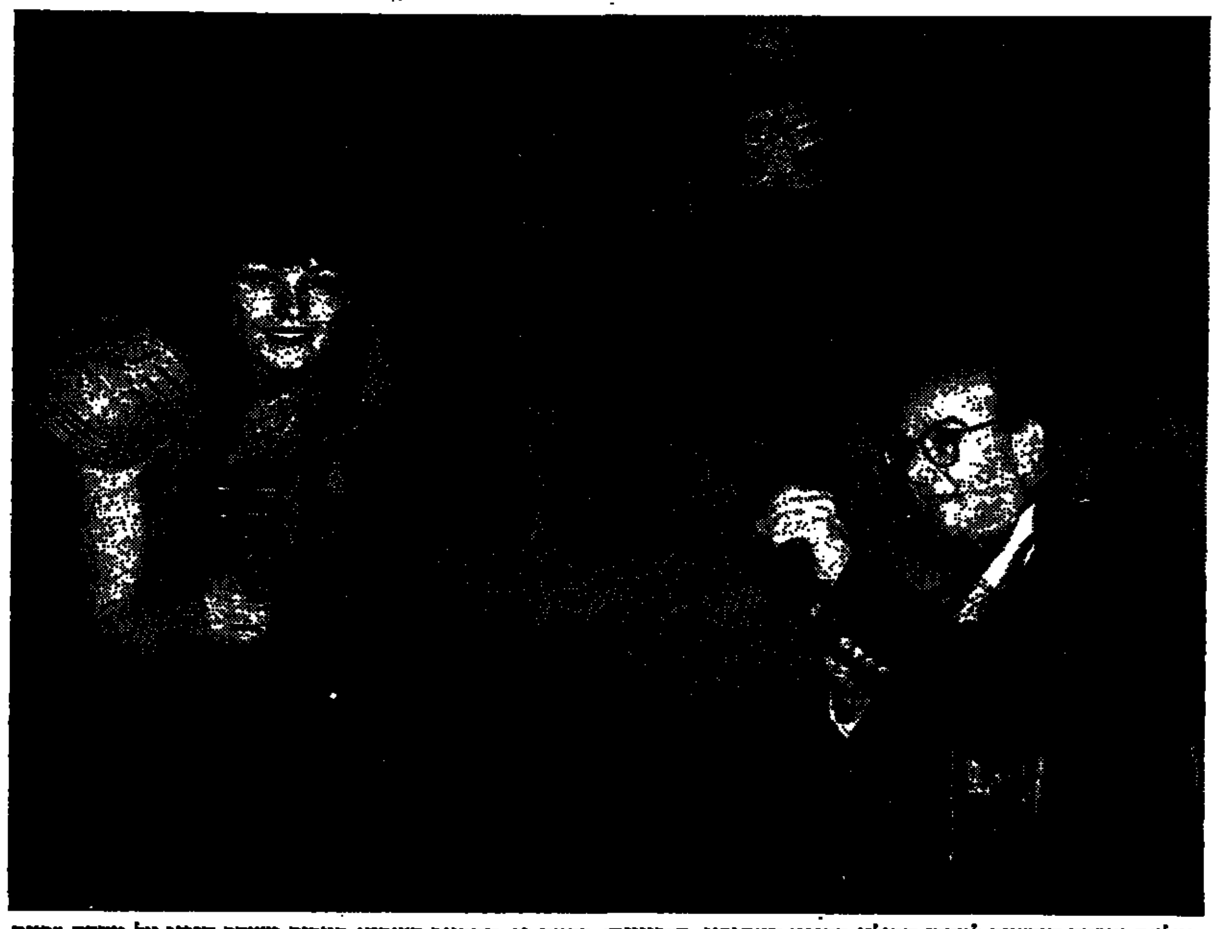

במלאת שישה חודשים למרכז הבילוי במבנן העתידני, "היקוזיורו" ברמת גן, התקיים השבוע במקום משחק הגיני על מודרת יקבב הליווד. את המשחק הוביל עודד הדורי, מנכ"ל "מודלו", יצרנית בגדי הים, שיזם את הבאת המשחק לארץ מאנגליה. בתמונה מימין: עודד הדורי, מנכ"ל "מודלו", משמאל, נתנאלה אברהמי, כוכבת "צעירי תל אביב".

פרופר: הזרמת יתר של אשראי לרכישת ניירות ערך פוגעת בסקטור העסקי

"בידי בנק ישראל להגביל האשראי לשוק ההון ● יש לחשוף את שוק ההון ליבוא

מאת הדס נייפמן

"לתעשייה דרוש שוק הון יציב המתנהג באופן כלכלי ורציונלי, שלא יערער את שיווי המשקל של המערכת המשקו כלכלית. הזרמת יתר של אשראי לרכישת ניירות ערך וקרנות נאמנות, פוגעת בסקטור העסקי בטווח הקצר והארוך". כך אמר דן פרופר, נשיא התאחדות התעשיינים.

הוא קרא לבנק ישראל ולממשלה לבחון יותר את הכלים בשוקי ההון הכספים, להמשיך בפתיחת שווקים אלה כלפי העולם ולהיערך לקראת ליברליזציה מלאה במטבע חוץ, דבר שיהווה "קפיצת מדרגה" של המשק הישראלי לקראת השתלבותו בכלכלה העולמית.

"לא ייתכן שלמגמה של הזרמת יתר של אשראי לרכישת ניירות ערך וקרנות נאמנות, לא תהיה השפעה על הגדלת הביקושים בשוק ההון שבהכרח מביאים לעליית מחירים", אמר.

"במצב בו העליות במחירי המניות חסרות כל ביסוס בפעילות הריאלית של הסקטור העסקי, לא נוצר מומנטום של צמיחה והגברת פעילות בסקטור זה. אשראי הניתן לפעילות כזו, או שהוא מגביל את סך האשראי במשק, או שהוא מקטין את האשראי הניתן לענפים שונים בסקטור העסקי, או ששתי ההשפעות מתרחשות בו זמנית. בכל מקרה", אמר פרופר, "האשראי לכל המשק חייב להתייקר והדבר פוגע בפעילות הסקטור העסקי בטווח הקצר והארוך".

הוא הוסיף, כי על בנק ישראל מוטלת האחריות לקיומו של שוק הון בריא, כמו גם למניעת פגיעה לא מוצדקת בתפקודו התקין של הסקטור העסקי. העלאת הריבית היא בבחינת עונש כפול על הסקטור העסקי, שכן תוצאתה היא צמצום מקורות האשראי והעלאת מחירו.

פרופר טוען, כי האחריות לפעילות המוגזמת של הגדלת האשראי לשוק ניירות הערך, מוטלת על בנק ישראל, מאחר שבידו להגביל אשראי זה ולא על הבנקים הפועלים על פי שיקולים עסקיים לגיטימיים.

פרופר אמר עוד, כי הפיכת הבורסה למכשיר עיקרי של הסקטור העסקי לגיוס הון מהציבור בתנאים נוחים, הוסיפה מימד חדש וחשוב למגמות החיוביות בשוק ההון, שכן מכשיר זה מפנה את חיסכון הציבור לכיוון של צמיחה והשקעה במשק. מאידך, השינויים החיוביים בשוק ההון לא הגדילו את רווחיות התעשייה ואת התשואה על ההשקעות בה.

פרופר שלל את הטענה "כי הגאות" בבורסה בשנתיים האחרונות פגעה בפריון, במאמצי השיווק, במו"פ, בתוכניות ההשקעות ובמאמצים להגברת כושר התחרות של התעשייה. לדבריו, גם הטענה כאילו התעשייה תשלם בתקופה הקרובה את מחיר ההתמקדות בבורסה במקום בקווי הייצור ובשווקי התעשייה, אינה נכונה.

עם זאת, הגאות היתרה בבורסה, זו שאינה מוסברת בתוצאות העסקיות הריאליות של הפירמות, היא הגורם היוצר חוסר יציבות משקית בדומה לאינפלציה מואצת. גיאות מלאכותית זו מיטיבה עם התעשייה בטווח הקצר אולם פוגעת בה בטווח הארוך.

בנוגע לתהליך החשיפה ליבוא אומר פרופר, כי חשוב שגם שוקי הכספים וההון ייחשפו. "לא צריכה להיות מגבלה על כניסה של גורמים בנקאיים ופיננסיים לארץ, כשם שלא צריכה להיות מגבלה על יכולת גיוס הון והאשראי על ידי פירמות ישראליות בחו"ל. השתלבות ישראל בכלכלה העולמית מחייבת גמישות מירבית של חברות ישראליות מבחינת נגישות להון ואשראי בעולם, ומבחינת היכולת להעמיד כלי מימון לרשות הלקוחות הספקים בעולם. כל זה לא יתאפשר ללא ליברליזציה מלאה בשוק המט"ח, שבמסגרתה יהיה המטבע הישראלי בר המרה".

"הסגר יותיר עסקים ללא עובדים מקצועיים"

מאת הדס נייפמן

"הפעלת הסגר בשטחים לתקופה ארוכה מותירה את העסקים הקטנים והבינוניים ללא אלטרנטיבות של העסקת עובדים מקצועיים". כך כתב אבי סופר, מנכ"ל התאחדות המלאכה והתעשייה, אל שר התעשייה והמסחר, מיכה חריש, ואל שרת העבודה, אורה נמיר.

לדבריו, הסגר אינו בעייתו הבלעדית של ענפי הבנייה והחקלאות, שכן משקלם של עובדי יש"ע בתעשייה הקלה מגיע ל-50%, בניגוד לתעשיות הגדולות בהן משקלם כמעט אפסי. במצב זה חיוני להקצות מכסה של 1,500 עובדים מקצועיים זרים, בעיקר בענפי העץ, הפלסטיק, הטקסטיל וההנעלה – מקצועות הדורשים התמחות.

לדברי סופר, המפעלים אינם יכולים לפתור את בעיותיהם הבוערות דרך שירות התעסוקה ואף לא דרך הקורסים של הכשרה מקצועית.

המערכת הפיסקאלית צימצמה את אי השוויון בחלוקת הכנסות ב-30%

מאת אמנון אמר

מערכת המיסוי בישראל היא בין הפרוגרסיביות ביותר בעולם התעשייתי. המערכת הפיסקאלית הישירה (הכוללת את מערכת הגבייה של מס הכנסה והביטוח הלאומי ואת תשלומי ההעברה) צימצמה את אי השוויון בחלוקת ההכנסות בישראל בכ-30 אחוז. מחצית מהקטנת אי השוויון נובעת מהשפעת מס הכנסה ותשלומי החובה לביטוח הלאומי, ואילו המחצית השנייה מוסברת בתשלומי הקיצבאות השונות ובתמיכות הסקטור הציבורי.

ממצאים אלה כלולים במחקר חדש בשם "השפעת המדיניות הפיסקאלית על אי השוויון בחלוקת ההכנסות בישראל" שערך ד"ר יוסי גבאי מבית הספר למינהל עסקים של המכללה למינהל.

מהמחקר עולה, כי תשלומי ההעברה תרמו רבות להעלאת ההכנסה של העשירון התחתון, בעוד שהמיסוי הישיר הוריד בהרבה את רמת ההכנסות בעשירון העליון. שני גורמים אלה תרמו בשיתוף לצימצום הפער בין הכנסות העשירון העליון והתחתון, מפי 14 בקירוב ברוטו לפי חמש בלבד בנטו כולל קיצבאות.

מהמחקר עולה עוד, כי נטל מס הכנסה בישראל גבוה בממוצע ב-47 אחוז מזה שבארצות הברית. העשירון העליון בישראל משלם בממוצע 29.3 אחוז מס הכנסה, לעומת 13.5 אחוז בארצות הברית. לעומת זאת, משלם העשירון התחתון בארצות הברית מס הכנסה בשיעור ממוצע של 3.7 אחוזים, לעומת מס בשיעור אפסי של 0.1 אחוז שמשלם העשירון התחתון בישראל.

דיקן בית הספר למינהל עסקים במכללה למינהל, ד"ר ראובן חורש, העביר את ממצאי המחקר לשרי האוצר והעבודה וכן לחברי ועדות הכספים והעבודה והרווחה של הכנסת.

501 משאיות נמכרו במארס

מאת אריה ארד

501 משאיות בינוניות וכבדות נמכרו בחודש שעבר בישראל.

מתחילת השנה נמכרו בארץ 1,371 משאיות. 22 אחוז מכלל המכירות היו משאיות בינוניות שהמשקל שלהן הוא בין ארבע וחצי לשבעה טון.

בתחום המשאיות הבינוניות פועלות רק מיצובישי ואיווקו.

וולבו מוסיפה לעמוד במקום הראשון בין הנמכרות ביותר עם הפרש ניכר בינה לבין דאף התופסת את המקום השני.

סקניה עומדת במקום השלישי ואחריה מרצדס, איווקו, מאן, אינטרנשיונל וקנוורת'. פרייטליינר תופסת את המקום האחרון.

שערי מטבעות חוץ ביחס לשקל

8.04.94		בנק ישראל ש. יציג	בנק ישראל שינוי	בנק הפועלים העברות והמחאות קניה	בנק הפועלים העברות והמחאות מכירה	בנק הפועלים [illegible] מכירה	בנק לאומי העברות והמחאות קניה	בנק לאומי העברות והמחאות מכירה	בנק לאומי [illegible] מכירה	בנק דיסקונט העברות והמחאות קניה	בנק דיסקונט העברות והמחאות מכירה	בנק דיסקונט [illegible] מכירה
ארצות הברית	1 דולר	2.9940	-0.0010	2.9741	3.0162	3.06	2.9712	3.0131	3.06	2.9704	3.0116	3.05
בריטניה	1 ליש"ט	4.4133	+0.0134	4.3913	4.4533	4.53	4.3855	4.4473	4.51	4.3887	4.4497	4.52
גרמניה	1 מרק	1.7467	-0.0027	1.7336	1.7581	1.79	1.7358	1.7603	1.79	1.7362	1.7604	1.79
צרפת	1 פרנק	0.5108	-0.0009	0.5069	0.5141	0.52	0.5065	0.5137	0.52	0.5067	0.5138	0.52
הולנד	1 גילדן	1.5563	-0.0024	1.5474	1.5693	1.59	1.5462	1.5680	1.59	1.5460	1.5676	1.59
שוויץ	1 פרנק	2.0684	-0.0001	2.0586	2.0878	2.13	2.0568	2.0858	2.12	2.0561	2.0848	2.12
שבדיה	1 כתר	0.3784	-0.0004	0.3766	0.3820	0.39	0.3767	0.3820	0.39	0.3767	0.3819	0.39
נורבגיה	1 כתר	0.4033	-0.0002	0.4007	0.4065	0.41	0.4003	0.4060	0.41	0.3998	0.4054	0.41
דנמרק	1 כתר	0.4460	–	0.4434	0.4498	0.46	0.4431	0.4493	0.46	0.4433	0.4495	0.46
פינלנד	1 מרק	0.5428	+0.0017	0.5392	0.5469	0.56	0.5387	0.5463	0.55	0.5377	0.5452	0.55
קנדה	1 דולר	2.1684	+0.0079	2.1500	2.1804	2.21	2.1501	2.1804	2.21	2.1473	2.1771	2.21
אוסטרליה	1 דולר	2.1465	+0.0282	2.1315	2.1617	2.21	2.1289	2.1589	2.21	2.1282	2.1578	2.19
דרום אפריקה	1 רנד	0.8440	–	0.8385	0.8504	0.86	0.8378	0.8496	0.85	0.8366	0.8482	0.84
בלגיה	10 פרנק	0.8474	-0.0005	0.8423	0.8542	0.87	0.8422	0.8541	0.87	0.8426	0.8544	0.87
אוסטריה	10 שילינג	2.4842	-0.0031	2.4708	2.5057	2.54	2.4657	2.5005	2.54	2.4689	2.5032	2.54
איטליה	1,000 לירטות	1.8346	+0.0187	1.8263	1.8521	1.90	1.8228	1.8485	1.89	1.8223	1.8476	1.88
יפן	100 יאן	2.8441	+0.0256	2.8309	2.8709	2.92	2.8284	2.8683	2.91	2.8264	2.8658	2.91
ספרד	100 פזטות	2.1642	+0.0053	2.1508	2.1812	2.27	2.1443	2.1746	2.23	2.1494	2.1793	2.21
ירדן	1 דינר	4.2215	+0.0014	–	–	4.37	–	–	4.36	–	–	–
מצרים	1 לירה	0.8870	+0.0003	–	–	0.91	–	–	0.91	–	–	–
אקו/ECU		3.3807	–	3.3597	3.4072	–	3.3560	3.4033	–	3.3594	3.4010	–

שער יציג – סל מטבעות 3.2137   שער הדולר השחור בממוצע 2.99 ש"ח

פרופ' פרנקל: הגדלת מספר העובדים הזרים – צעד חיוני

מאת אמנון אמר

נגיד בנק ישראל, פרופ' יעקב פרנקל, פירסם אתמול הודעת תמיכה בהחלטת הממשלה להגדיל באופן משמעותי את מספר ההיתרים לעובדים זרים, בעקבות הסגר הממושך על השטחים. לדברי פרנקל, המהלך עליו החליטה הממשלה הינו צעד חיוני שנועד למזער את הנזקים הכלכליים של הסגר, ובמיוחד בענף הבנייה. ענף הבנייה, אומר נגיד בנק ישראל, הוא ענף מוביל במשק ולהאטת הפעילות בו עלולות להיות השלכות שליליות גם על ענפים אחרים.

פרופ' פרנקל מעריך, כי מספר ההיתרים הדרוש למניעת פגיעה בפעילות הכלכלית עלול להיות גבוה יותר מזה שעליו הוחלט אתמול, ועל הממשלה יהיה להגדילו פעם נוספת.

במקביל להגדלת מספר ההיתרים, אומר הנגיד, חשוב לגבש מדיניות שתאפשר ירידה הדרגתית של תלות ענפי הבנייה והחקלאות בעבודה זולה של זרים. את הקטנת התלות בעבודה זרה ניתן להשיג, לדעתו, באמצעות הגברת התיעוש והכנסת שיפורים טכנולוגיים בתהליך הייצור בענפים אלה.

צוות בינמשרדי יסייע לחקלאים בתקופת הסגר

מאת אמנון אמר

הממשלה החליטה אתמול להקים צוות בינמשרדי לריכוז הסיוע למגזר החקלאי בתקופת הסגר. על הצוות יהיה לאתר ולהכין עתודות כוח אדם לסיוע לחקלאים בתקופת הסגר, בהתאם לצרכים מהשטח שידווחו על ידי מועצות הייצור. על פי המתוכנן, יגויסו מרכיבי עתודות כוח האדם מקרב חיילי צה"ל ובני הנוער.

בראש הצוות יעמוד מנכ"ל משרד ראש הממשלה, שמעון שבס, וישתתפו בו יועץ שר החקלאות, נציג צה"ל, מנכ"ל משרד החינוך והתרבות, מנכ"ל שירות התעסוקה וראש אגף הנוער והנח"ל במשרד הביטחון. במהלך סוף השבוע נפגש כבר שבס עם גורמים שונים במשרדי הביטחון, החקלאות והחינוך לגיבוש ההצעה שהגיש לראש הממשלה.

מנכ"ל משרד ראש הממשלה אמר אתמול, כי לגיוס חיילים ובני נוער לעבודות חקלאיות בתקופת הסגר חשיבות ערכית וחינוכית ממעלה ראשונה. לדבריו, יפעל הצוות שבראשו הוא עומד להגשת סיוע מכסימלי לחקלאים, במטרה לאפשר את שמירת הסגר על פי החלטות הממשלה.

שחל: חשמל חינם לעובדי חברת החשמל – זכות מעוגנת בהסכמים

שר האנרגיה והתשתית, משה שחל, הודיע כי ימשיך לטפל בשאלת "חשמל חינם" לעובדי חברת החשמל. שחל מסר על כך במכתב לח"כ אברהם פורז, החבר בוועדת העבודה והרווחה של הכנסת, העוסקת בנושא זה.

במכתבו מוסר שחל, כי עמדתו העקרונית היא שיש להגיע למצב דברים, בו עובד חברה יקבל חשמל חינם במגבלה של פי שניים מכמות הצריכה הממוצעת של צרכן חשמל במשק. מזה זמן מנסה שחל לשכנע את נציגות עובדי חברת החשמל, שלטובתם ראוי למצוא הסדר מוסכם בנושא ולמנוע מהעובדים לנצל את ההטבה בצורה מופרזת ובלתי מבוקרת.

עם זאת מבהיר שחל במכתבו, כי זכותם של עובדי החברה לחשמל חינם מעוגנת בהסכמי השכר. שחל מתנגד לניסיונות לכפות על העובדים את שינוי ההסדר באמצעות חקיקה, שנזקיה עשויים להיות גדולים מתועלתה.

האגודה "החקלאית" תעבור מחיפה לאזור חדרה-נתניה

מאת יוסי ליבוביץ

אגודה יהודית מסוגה לביטוח ושירותים וטרינריים, "החקלאית", הקיימת בחיפה זה 40 שנה, עומדת לעבור לאזור חדרה-נתניה. האגודה מעניקה שירותים וטרינריים לכ-95 אחוז מהקיבוצים והמושבים בארץ.

ברוב קולות חברי האגודה הותיקה – שנוסדה לפני 74 שנים ביבנאל ונמצאת 40 שנה ברחוב יפו 156 בחיפה, הוחלט על מכירת הבניין והקמת מרכז חדש בין חדרה לנתניה בגלל מיקומו של הבניין בחיפה באזור מרכזי ויקר.

ועד העובדים פנה אל הנהלת האגודה ואל מזכיר ההסתדרות בחיפה, אורי אגמי, בבקשה שהבניין החדש ייבנה בחיפה כדי שלא יקופח מקום פרנסתם של 25 העובדים. חברי הנהלת האגודה טוענים, כי זו ההזדמנות להשיג באזור השרון כוח עבודה זול, למרות שקיימת שביעות רצון מהעובדים בחיפה.

אגמי פנה אל הנהלת "החקלאית", בה חברים נציגים מהמושבים והקיבוצים, וביקש מהם למנוע את ההעברה. תוך הבטחה, שיחד עם ראש עיריית חיפה, עמרם מצנע, יבדקו האפשרויות לעזור לאגודה.

שביתה כללית

החל מיום שני 18 באפריל 94'

על פי החלטת המוסדות, תפתח שביתה כללית של כלל ציבור המהנדסים, ההנדסאים, הטכנאים והאקדמאים במח"ר בכל המגזרים במשק החל מיום 18 באפריל 94' ועד לחתימת הסכם שכר.

דחיית השביתה לתאריך הנ"ל באה לאור ההתקדמות שחלה בשיחות בין מזכ"ל ההסתדרות ושר האוצר בענייננו ופנייתו של חיים הברפלד אל הסתדרויותינו לדחות את הפתיחה בשביתה במספר ימים על מנת לאפשר סיכומים הולמים בהשתתפות שר האוצר לאחר שובו מחו"ל.

ההסתדרות הכללית של העובדים בישראל

הסתדרות המהנדסים בישראל | הסתדרות ההנדסאים והטכנאים בישראל | הסתדרות האקדמאים במח"ר

מכתב גלוי

הקרע ישרת את הימין

אני קורא לרמון, לפרץ ולאחרים לנהוג באחריות, לכבד את החלטת הבוחר ולתבוע יחד עריכת שינויים ורפורמה בהסתדרות

שלמה בוחבוט

בפריימריס לבחירת מועמד מפלגת העבודה למזכ"ל ההסתדרות נעניתי לבקשתו של ח"כ עמיר פרץ להיות חבר במטה הבחירות, שניהל את המסע לבחירתו כמועמד "העבודה" לתפקיד. מפלגת העבודה קיימה הליך דמוקרטי, שבסיומו נבחר חיים הברפלד למועמדה לתפקיד המזכ"ל הבא.

אני נמנה עם אלה הסבורים שצריך לעשות רפורמה מרחיקת-לכת בהסתדרות והאמנתי שבחירתו של עמיר פרץ תביא לשינוי המיוחל. אך ברגע שנפלה הכרעה כיבדתי את דין הבוחר ואף הסכמתי לעמוד בראש מטה הבחירות בערי הפיתוח למען בחירתו של מועמד "העבודה" הנבחר.

אילו ידעתי שבכוונת פרץ ורמון לא לכבד את דין הבוחר, לא הייתי יושב עימם. הצעדים שבהם נקטו, עד כדי פרישה מהמפלגה ויציאה ברשימה עצמאית, נוגדים כל תפיסה דמוקרטית והם בבחינת כלנטריזם. יתירה מזו רמון פוגע באקט הפריימריס שהוא בכבודו ובעצמו הוביל לקבלתו כאקט חוקי במפלגת העבודה.

לא ברור לי כיצד ישכנעו רמון ופרץ את ציבור הבוחרים לבחור בהם במסגרת רשימה עצמאית, לאחר שפעלו בניגוד למוסר ולהגינות הפוליטיים שהיתה על דגלם כחוג הרעיוני של הכפר הירוק.

על חברי מפלגת העבודה לא מקובל שחבר מפלגה יפרוש ויקים רשימה עצמאית בשל מאבקים רעיוניים שהיתה עליהם הכרעה דמוקרטית. נכון שקיים מאבק בין שני רעיונות ושתי תפיסות, אך יש להכריע בדרך המאבק בתוך המפלגה ולא מחוץ לה, אחרת תיכנס המפלגה לטלטלה פוליטית קשה בתקופה כה גורלית וחשובה למדינת ישראל.

תמהני כיצד מרצ ומפ"ם נותנות יד לאקט כזה, שבעבר גינו אותו וכינו אותו "כלנטריזם". מפלגות אלה דרשו מאחרים יושר פוליטי והגינות, ומה הן דורשות מעצמן? התנהגותן אינה מכובדת ואינה הגונה. על כולנו להתעשת ולעשות כל שבידנו לשמור על אחדות המפלגה.

אני קורא לרמון, לפרץ ולאחרים לנהוג באחריות, לכבד את החלטת הבוחר ולתבוע יחד עריכת שינויים ורפורמה בהסתדרות. לא מן הנמנע שפרישתם מהמפלגה והקמת רשימה עצמאית לבחירות להסתדרות תשפיע השפעה מרחיקת-לכת על עתיד המשא-ומתן לשלום ותגרום לחיזוק של מחנה הימין.

ברור לי שאתם נמצאים בפרשת דרכים קשה ואינני מקל בכך ראש. כמי שעשה יחד עימכם במטה הבחירות, אני מבקשכם לחזור בכם ולהוכיח על המשך חברותכם במפלגת העבודה. מתוך הבית נאבק יחד למען השינוי המיוחל.

ד ב ר ה י ו ם

מאבק בשתי חזיתות

אין זאת מערכת הבחירות הראשונה להסתדרות, שבה מנסים כוחות שונים לאיים על הרוב של מפלגת העבודה. איום כזה היה מצד הליכוד בכל מערכות הבחירות מאז המהפך בבחירות לכנסת ב-1977. היו גם מערכות בחירות שבהן ניצבה תנועת העבודה בפני איום כפול. כך היה ב-1965, כאשר לצד הופעת הגבורה בהסתדרות של תנועת החירות בתחפושת של סיעת "תכלת-לבן" היתה גם ההופעה הנפרדת של רפ"י. כך היה גם ב-1977, כאשר ד"ש ביקשה לסייע להורדת המערך מן השלטון גם בהסתדרות. בכל המערכות הללו גברה מפלגת העבודה על כל יריביה משום שהיתה הגורם הפוליטי היחיד שנאבק על עצמאותה ועל עוצמתה של ההסתדרות הכללית. היא היתה ועודנה הגורם הפוליטי המשמעותי היחידי הרואה בהסתדרות לא רק פדרציה של איגודים מקצועיים אלא גוף חזק ועצמאי הדואג לא רק לפרט או לקבוצת עובדים זו או אחרת אלא לחוסנה הכלכלי והחברתי של המדינה כולה.

מפלגת העבודה פתחה אתמול את מערכת הבחירות שלה להסתדרות בהפגנת תמיכה מלוכדת של הנהגת המפלגה על כל חלקיה בשליחיה בהסתדרות, בראשותו של חיים הברפלד, שנבחר לתפקידו בפריימריס בידי כלל חברי המפלגה, שהם גם חברי ההסתדרות. על אירוע הפתיחה העיב צל האיום בהופעה נפרדת של חיים רמון וקבוצתו. אמנם, זכותו של כל אדם להתמודד על כל תפקיד אינה מוטלת בספק. אבל מי שחבר במפלגה ונבחר מטעמה לתפקידים מרכזיים אינו יכול לפעול בכל העולה על רוחו רק משום שלא בא בעניין מסוים על סיפוקו האישי או הקבוצתי. הדבר חמור במיוחד כאשר נציג אחר מטעם אותה קבוצה, עמיר פרץ, התמודד בבחירות המקדימות מול חיים הברפלד ונכשל. נוצרת אפוא נורמה ציבורית חדשה, שמי שלא נבחר בפריימריס רץ ברשימה עצמאית או, גרוע מכך, מצטרף לרשימה של מפלגה אחרת. מה היו אומרים אנשי מרצ אילו נהגו כך חברים מתוכם, או אילו מי שהפסידו בפריימריס על ראשות הממשלה ב"עבודה" היו פורשים ממנה ועושים שבת לעצמם?

אף שנראה כי מנוי וגמור עם חיים רמון וחבריו להופיע בבחירות להסתדרות ברשימה אחרת מזו של מפלגתם, ראוי כי גם ברגע האחרון ישקלו מחדש את צעדיהם ולא ימהרו להתרשם מסקרים חסרי משמעות ממשית. בהליכתם הנפרדת ממפלגתם הם יוצרים תקדים חמור שעלול להוביל לאנדרלמוסיה ולאנרכיה בבחירות לראשות הממשלה ולכנסת. הנהנים מכך יהיו אנשי הליכוד והימין, והנפגע העיקרי יהיה תהליך השלום. ראוי שהגורמים המרכיבים את מרצ, ובראש ובראשונה מפ"ם, שאיננה רוצה בהרס ההסתדרות, יתנו דעתם על משמעות העידוד שהם נותנים למהלך הזה, אם במישרין ואם בעקיפין. מרצ לא תיבנה מהחלשתה של מפלגת העבודה, היא רק תחזק את הליכוד.

בחירות להסתדרות

על מה הוויכוח

חשוב מאוד למפלגת העבודה להציג נכונה את עמדתה בעניין חוק הבריאות, עמדה שעוותה וסולפה בתעמולה של חיים רמון וחבורת תומכיו

מאיר בראלי

בבחירות הקרובות לוועידת ההסתדרות בעייתה של מפלגת העבודה היא עם חברי ההסתדרות ולאו דווקא עם חיים רמון, בין שהוא יתמודד בראשות מרצ או ברשימה משלו, ובין שלא יתמודד. ההולכים לקלפי ההסתדרותי יצביעו בעד או נגד מפלגת העבודה. מנהיגיה של מפלגת הרוב בהסתדרות לא יצביעו בעדה גם אם חיים רמון לא יתמודד. לא הוא הבעיה. אין לו תמיכה אישית גדולה. כל מה שהוא הצליח לעשות הוא להשניא את המפלגה שבחיקה הוא גדל וצמח.

צודקים הטוענים שבריאות אינה אחד הנושאים החשובים ביותר בישראל, אולם בכל זאת עניין זה ישפיע על הצבעתם של רבים מאוד. לכן חשוב מאוד למפלגת העבודה להציג נכונה את עמדתה בעניין זה, עמדה שעוותה וסולפה בתעמולה של חיים רמון וחבורת תומכיו (אלה שילכו איתו עד הסוף ואלה שלא יקפצו איתו למים הקרים).

זה לא כבר הסביר חיים הברפלד לקבוצת שומעים את יחסה של הנהגת ההסתדרות להחקקת חוק ביטוח בריאות ממלכתי. הוא עמד על ארבעה עניינים: גובה סל הבריאות. ההצעה של חיים רמון כללה סל בריאות הרבה יותר קטן מזה שתובעת ההסתדרות. ויכוח שני הוא על השאלה מי יעדכן מפעם לפעם את סל הבריאות. ההסתדרות אינה מסכימה שהדבר יהיה בסמכותו של שר האוצר, הנתון ללחצי תקציב ולכן נוטה לקיצוצים גדולים מדי. שאלה שלישית שעמד עליה מזכ"ל ההסתדרות היא השימוש שעושה הרפואה הפרטית בבתי-חולים ציבוריים. שימוש זה הוא בהכרח על חשבון המבוטחים ומאריך את המתנתם, מכיוון שהתופסים את המיטות משלמי שכר גבוה לרופאים.

עניין רביעי שדיבר עליו ידידנו המושבע של שר הבריאות לשעבר היה, מי יהיו השותפים בתשלום בעד הוצאות הבריאות. חיים רמון רצה שנוסף על הממשלה, המעסיקים והמבוטחים ישאו בחלק ניכר של ההוצאה גם החולים. פירוש הדבר הוא שנוסף על תשלום שהמבוטח משלם בקביעות יהיה עליו לשלם "סכום עגול" תמורת קבלת שירות כאשר יזקק לשירותי הבריאות. ההסתדרות מתנגדת לזאת. ביטוח בריאות פירושו שמחלה אינה גורמת להוצאה נוספת.

דומני שעמדה זו מקובלת על הרוב הגדול של חברי ההסתדרות, אלא שכמה אנשים יודעים שעל כך הוויכוח בכל כלי התקשורת. הוסבר שההסתדרות נאבקת על אינטרסים מוסדיים.

היכן מערכת ההסברה של ההסתדרות ושל מפלגת העבודה? מי שחושב שאפשר להעמיד דברים על אמיתותם תוך מערכת הבחירות טועה טעות גדולה מאוד, שאת מחירה נשלם כולנו.

אשתו של כריס האני, מנהיג המפלגה הקומוניסטית בדרום אפריקה שנרצח לפני שנה בידי מהגר פולני, מניחה פרחים על קבר בעלה אתמול, ביום השנה להירצחו (צילום אי.פי.)

גזר הדין במשפט הבנקאים

הארזים הולכים לכלא

הטעם הרע, שמרגישים אחרים, אין לו ולא כלום עם גזר הדין גופו; הוא נובע מכך ששוב נענשו רק חלק מהאשמים במפולת הכלכלית החמורה בישראל, והפוליטיקאים שוב נחלצו ללא פגע

גדי מורב

גזר הדין במשפט הבנקאים, שניתן אתמול בבוקר בירושלים, עורר תדהמה בקרב כל הגורמים המקורבים לבנקאים הנשפטים, למערכת הבנקאות ולמגזר העסקי כולו. לכאורה לא היתה צריכה להיות תדהמה, מכיוון שבשעת המשפט כבר אפשר היה להבין, על פי שאלותיה של השופטת מרים נאור, ועוד יותר על סמך פסק הדין, שבגזר הדין לא ייצאו הנאשמים בעונשים קלים בלבד.

אף-על-פי כן התקבל גזר הדין בתדהמה, בעיקר בגלל החלטתה של השופטת להכניס שלושה בכירים (שניים מהם מעל גיל 65) לכלא ממש, בהבחירה ברורה לא לאפשר להם להמיר את גזר הדין בשירותים למען הקהילה. רפאל רקנאטי, אחד האנשים העשירים ביותר בישראל, ויד ימינו עו"ד אלי כהן (שניהם מאי-די-בי ובנק דיסקונט) ועימם מרדכי איינהורן, מי שהיה מנכ"ל בנק לאומי אחרי ארנסט יפת האגדי, יאלצו לשבת בבית הסוהר כאחר הפושעים הנקלים. במקרה של רפאל רקנאטי, נוסף על בריאותו הרופפת, הפגיעה הכואבת בכבודה של המשפחה, המייסדת של בנק דיסקונט, היא ללא נשוא. אם ידחה העירעור שהוגש בעניינו, לא ברור כיצד יישא רקנאטי את העונש.

גזר הדין של מרים נאור יוצר תקדים כמעט בכל תחום. מעולם, מאז הקמת המדינה, לא ישבו בבית סוהר אנשים בכירים כל כך. נכון שחלק מהמבקרים רואים בעונש שהוטל על השלושה — שמונה חודשי מאסר לרקנאטי ואיינהורן ושישה חודשי מאסר לכהן — עונש קל מדי. אולם אלה מחטיאים את העיקר. שום מנהל בכיר של תאגיד פיננסי, תעשייתי או עסקי, לא יתנהג מהיום כמו שהתנהג אתמול. כל המנהלים ילמדו את גזר הדין ויחזרו וישננו את פסק הדין. ליועצים המשפטיים של המנכ"לים, היו"רים של הדירקטוריון וחברי דירקטוריונים ציבוריים ועסקיים תהיה בימים, בחודשים ובשנים הקרובות הרבה עבודה.

גזר הדין, חובה לציין, בנוי לתלפיות. הוא מתבסס על מה שקוראים הצדק הטבעי, ומבחין בין חלקם והתנהגותם של הנאשמים, ושקול ומדוד במשקל של זהב.

בצדק קבעה השופטת המחוזית מרים נאור ש"לא נוכל להישיר מבט לעבריינים רגילים הנשלחים לכלא, אם ייצאו אלה נקיים. אם לא נעניש את הארזים, ודאי שהאזוב בקיר חייב לצאת זכאי". נאור הבדילה בין שלוש קבוצות של נאשמים. הקבוצה הראשונה, שאותה דנה בחומרה ושלחה למאסר בפועל עם קנס כספי יחסית לא גבוה (600,000 ש"ח), אלה הם המנהלים הבכירים של בנק לאומי ובנק דיסקונט — רפאל רקנאטי, אלי כהן ומרדכי איינהורן. בקבוצה השנייה רק איש אחד — המנהל לשעבר של בנק הפועלים, גיורא גזית, שקיבל שלושה חודשים של עבודת שירות וקנס של 500,000 ש"ח. בקבוצה השלישית אהרון מאיר מבנק המזרחי ואהרי רקנאטי מדיסקונט, שקיבלו רק קנס של 600,000 ש"ח ו-400,000 ש"ח. הקבוצה הזאת כוללת נאשמים נוספים כמו דב גוזה, חיים בוקסבאום ואחרים. אלה יצאו בחסר בגלל שהשופטת הביאה בחשבון את התנהגותם השונה במהלך הויסות הניסיונות להפסיקו.

השופטת נהגה בתבונה רבה כאשר הטילה על הבנקים, שעסקו בויסות (פועלים, בל"ל, דיסקונט, מזרחי וכללי), קנס של מיליון ש"ח לכל אחד. נאור יודעת שאין כל היגיון להטיל קנס כבד על בנקים, שהם היום בעצם רכוש ממשלתי ושאין להם ולהנהלות שלהם ולא כלום עם הויסות שהיה. יתר על כן, היא יודעת שכל קנס דרקוני היה פוגע באיתנותם וביכולת של הממשלה למכור אותם ובכך למזער את הנזק שגרם הויסות.

הטעם הרע שמרגישים חלק מהמשקיפים בעקבות גזר הדין אין לו ולא כלום עם גזר הדין גופו, הוא נובע מכך ששורה ארוכה של אישי ציבור, הלל בשרי האוצר שהיו שותפים לויסות שנעשה בידיעתם ובחלקו בעידודם, דרך אנשי בנק ישראל, הנגיד דאז משה מנדלבאום והמפקח על הבנקים, דרך ראשי הבורסה, רואי החשבון, עורכי הדין היועצים המשפטיים של הבנקים, שכולם היו שותפים לויסות ולתוצאותיו, לא הועמדו כלל לדין. שוב נענשו רק חלק מהאשמים במפולת הכלכלית החמורה ביותר בישראל מאז הקמת המדינה. הפוליטיקאים שוב נחלצו ללא פגע. המצב הזה חייב להשתנות. לא ייתכן שכמו בפרשת ועדת אגרנט למחדל יום הכיפורים, וכמו במקרים אחרים, רק הדרגים המקצועיים יתנו את הדין, גם אם מדובר בדרגים הגבוהים ביותר. זה איננו מספיק. הגיעה השעה שגם הפוליטיקאים ישלמו מחיר עבור הטעויות שלהם, ולא רק בקלפי, גם בבית המשפט.

הלקח לא נלמד

אמנון אמד

גזר הדין שניתן אתמול במשפט הבנקאים סוגר רק חלקית את המעגל שנפתח ב-17 במארס 1985. אותו בוקר החלה ועדת בייסקי לגבות את העדויות המסמרות, ובבניין "ספחות" בירושלים התייצבו כל ראשי הבנקים המוכתמים, מלווים בצוות עורכי דין מהשורה הראשונה.

הירושלמים, שהולכים עם מכנסי קורדרוי גם בקיץ, יכלו אז לראות לראשונה מקרוב מנהלי בנקים אמיתיים, ועוד כאלה שיושבים על ספסלי עץ וממתינים למנת האירוניות המזומנת להם מצד חמשת חברי ועדת החקירה. מאז התקדמנו כולנו, וחלק גדול מפקידי האוצר ובנק ישראל התברגנו בממסד הבנקאי, אבל הלקח העיקרי מהפרשה עדיין לא נלמד.

חלק מהבנקאים ילך עכשיו, אולי, לכלא. הבנקים יפרישו לקופת המדינה סכום סמלי מהרווחים הגדולים שצברו בשנה שעברה, ואנחנו נישאר עם כל הבעיות הישנות. שמונה שנים בדיוק אחרי שקבעה ועדת בייסקי כי "ייקבעו בחוק נהלים וכללים שיבטיחו מתן ייעוץ בלתי תלוי ובלתי מושפע מאינטרס הבנק", הבנקים ממשיכים למכור ללקוחותיהם תעודות השתתפות בקרנות הנאמנות המנוהלות על ידם. ליתר ביטחון מקבל הלקוח קבלה, ומצוין בה כי "לא ניתן ייעוץ בנייר ערך זה".

גם שערוריית ניפוח שערי המניות בבורסה בשנה האחרונה עדיין לא הסתיימה, וגם כאן לא הובהרה סופית מידת מעורבותם של הבנקים. מעודדים או לא, הבנקים ממשיכים לשלוט בשוק ההון, למרות המלצתה המפורשת של ועדת בייסקי כי "ייאסר על הבנקים להיות במישרין או בעקיפין מנהלי קרנות נאמנות, שעיסוקן המלא או החלקי הוא בנכסי מניות, וכן ייאסר עליהם להיות מנהלי קופות גמל". גזר הדין של השופטת מרים נאור אמנם סגר אתמול מעגל, שהתחיל בסוף שנות השבעים, אבל זוהי סגירה חלקית בלבד.

תהליך השלום

בחזרה לסוריה

כל עוד יש טרור, יקשה על הממשלה לשווק את ההסדר עם אש"ף; שלום עם סוריה הוא משהו אחר: יותר מוחשי ויש בו תמורה; למרות התנגדותם של תושבי הגולן, הציבור יעכל שלום עם סוריה ממש כפי שעיכל את השלום עם מצרים

דניאל בן-סימון

על-פי הערכות מדיניות שמקורן בירושלים, ישראל קרובה להכרעה בעניין השלום עם סוריה. על-פי אותן הערכות, המפתח לשלום כולל במזרח התיכון מצוי בידי שליט סוריה חאפז אל-אסד. שר החוץ שמעון פרס אמר לאחרונה, שעם כינונה של האוטונומיה בעזה וביריחו, תתחיל ישראל לבדוק את הערוץ הסורי במטרה להגיע להכרעה. "הסכם עם סוריה עשוי להיות האירוע המרכזי של הממשלה הזאת", התבטא גורם בכיר בירושלים, "מימושו עשוי להעניק לה ניצחון גם בבחירות הבאות".

השיחות עם הפלסטינים אינן מניבות את הפירות שקיוו להם האחראים בירושלים. בראשית כהונתה של הממשלה סברו רבין ופרס, שהסדר עם הפלסטינים עדיף מהסדר עם הסורים, בשל המחיר היקר שהאחרונים דרשו תמורת שלום מלא. לפיכך השקיעה אנרגיה עצומה בחיפוש נתיבות ללבם של הפלסטינים. השיא היה החתימה על הסכם העקרונות בוושינגטון בספטמבר. באותה עת דיברו רבין ופרס בשפה אחת. הם לא התרגשו מהתיסכול ומהכעס שאחזו בנשיא סוריה. "אסד יכול לחכות", התבטא בזמנו ראש הממשלה.

ככל שהמשא ומתן עם הפלסטינים הסתבך, הופנו העיניים לעבר סוריה. "התברר לנו שבלי אסד שום דבר לא יכול לזוז עם הפלסטינים, שלא לדבר על ירדן ולבנון", הודו גורמים מדיניים במשרד החוץ. השר יוסי שריד חזר על כך יותר מפעם אחת באוזני ראש הממשלה. "הסברתי לו שהעניין עם הסורים דחוף יותר ושבלעדיהם הצלחת השיחות עם הפלסטינים אינה מובטחת בכיס". עתה נדמה שראש הממשלה ושר החוץ הגיעו, לראשונה-לפם, למסקנה הזאת.

רבין כבר הגדיר את השנה הקרובה כ"שנה של הכרעות", בהתכוונו לסוריה. פרס הגדיר את 1994 כ"שנת העבודה הזהירה שיש לממשלה לפני שהיא נכנסת למערכת בחירות". השאלה המנקרת היום בירושלים נוגעת לעמדת רבין ביחס להיקף הנסיגה מרמת הגולן. איש לא יודע למה התכוון כאשר אמר לפני כמה שבועות ש"נצטרך לקבל החלטות כואבות ביותר". לעומתו, פרס השלים כנראה עם החזרת "ההר האחרון", כדבריו, לבעליו. שר החוץ אינו מסתיר את דעתו, שהסדרי הביטחון, בגרסתם המודרנית, אינם מייחסים חשיבות לשטח כפי שהיה בעבר. "במרכז העניין של הביטחון היום עומדים היחסים ולא הגבולות", אמר לפני ימים אחדים. "מה שיקבע הוא אם תהיה לנו מערכת התרעה מוקדמת, הסכמי אי התקפה, הסכמי אזעקת שווא והסכמי הגבלות על נשק בפיקוח הדדי".

גם רבין וגם פרס חוששים יותר מהמעגל השני של מדינות ערב, הכולל את איראן ועיראק ואף לוב, העלולות בבוא היום לפתח יכולת גרעינית. וזהו שלום בין ישראל לסוריה ובעקבותיו בין ישראל לירדן ולבנון, עשוי להצמיח מבנה אסטרטגי חדש, שיענה על סכנת הטילים ממרחקים ועל ההצטיידות בנשק גרעיני. כדי להכשיר את הלבבות הדגישו רבין ופרס, שהסכנה הפונדמנטליסטית מכיוון איראן גרועה שבעתיים מהאיום הסורי.

לשלום עם סוריה יש גם היבט אלקטורלי. מיום ליום מאבדת הממשלה תומכים בשלום המסובך, המורכב והמתסכל עם הפלסטינים. השלום הזה נתפס בעיני הציבור כבליץ אידיסופי של מזוות, שתמורתו ישראל אינה מקבלת דבר. הרושם בחלקים גדולים של הציבור הוא, שישראל נותנת לפלסטינים להחזיר לשטחים, מסייעת להם לבנות כלכלה, מכשירה להם מעין מדינה בדרך, משחררת אסירים, פותחת להם דלתות בארה"ב, מכשירה את המשטרה שלהם ומה היא מקבלת בתמורה? טרור ועוד טרור. ציבור זה ממאן לעשות את ההבחנה, שעושים מנהיגיו, בין אש"ף לבין ארגוני הסירוב ובראשם החמאס. כל עוד יש טרור, יקשה על הממשלה לשווק את ההסדר עם אש"ף.

שלום עם סוריה הוא משהו אחר. הוא מוחשי ויש בו תמורה. למרות התנגדות של תושבי הגולן, הציבור יעכל שלום עם סוריה בדיוק כפי שעיכל את השלום עם מצרים. פתיחת שגרירויות, הנפת דגל ישראל בדמשק, פתיחת גבולות, תיירות חופשית והסדרי ביטחון בטוחים עשויים לרכך לבבות קשוחים. תגובת השרשרת ברמות שלום עם ירדן ולבנון יחזק את התמיכה של הציבור בשלום עם סוריה.

התפתחות כזאת עשויה לתרום לנצחון הממשלה הזאת בבחירות הבאות. המצב הלאומי-היום מחייב קבלת הכרעה בהקדם האפשרי, ביחוד נוכח השבריריות של שיחות השלום עם הפלסטינים. "אם לא ייצא כלום מהשיחות עם הפלסטינים ואם לא נעשה שלום עם סוריה", אמר לאחרונה שר בכיר, "הממשלה יכולה להכין לעצמה קבר אחים שבו ייקברו 'העבודה' ומרצ". ההכרעה הזאת נתונה בידיו של איש אחד שההיסטוריה הציבה בתפקיד הרגיש ביותר בעת הזאת. הזמן של רבין הולך ואוזל.

"חטופי תימן"

לאן הם נעלמו?

האם ייתכן שמכל "מאות מקרי החטיפה", שכביכול קרו, לא נמצא עד היום מישהו, שקם וגילה את סיפור חייו?

אהוד בן עזר

לא אחד מאיתנו היה דומע יחד עם נעמה נבון, בתם המאומצת של אופירה ז"ל ויבדל"א יצחק נבון, כאשר סיפרה לעין מצלמת הטלוויזיה על נסיונה לאתר את אימה הביולוגית, בהגיעה לגיל המתיר לחקור זאת, וכיצד אם זו מסרבת להתגלות בפניה ולראותה; וכך נידונה נעמה לחיות עם זכר אם מאמצת מתה, ועם אם, ואולי גם אב, ביולוגיים, כנראה חיים, שלעולם יישארו עלומים ממנה, כאילו נתייתמה פעמיים. איש מאיתנו אינו יכול לדון לכף חובה את האם הביולוגית, כל זמן שאינו עומד במקומה. אולי בנתה לעצמה חיים חדשים? אולי איש מהסובבים אותה אינו יודע על אותה פרשה של מסירת תינוקתה לאימוץ לפני שנים רבות? אולי היא חוששת מפני החשיפה למשפחת נבון המפורסמת והמתוקשרת כל-כך? אולי יש לה רגשות-אשמה והיא חוששת מקשר מחודש עם בת תובענית, שתרצה לאמץ אותה כאם חדשה?

מצד שני, אנחנו גם מזדהים עם הרצון של נעמה נבון לגלות את מקורה. קל לנו להאמין שרצון כזה מתעורר בשלב כלשהו אצל כל ילד מאומץ, אלא שמסיבות שונות לא כולם מממשים אותו, או יכולים לממשו.

★

מהלכת בארץ רוח רעה המספרת על "חטיפת ילדי תימן", שאירעה כביכול בשנות העלייה ההמונית, בתקופת "מרבד הקסמים", כלומר, בשנים הראשונות למדינה, בסוף שנות ה-40 וראשית ה-50. הממדים המסופרים שפרשה זו קיבלה מחייבים אותנו לשאול באומץ — מה באמת עלול היה להתרחש באותן שנים?

אני משער לעצמי שהמציאות היתה זו: רבבות יהודי תימן מגיעים לארץ ונשלחים למעברות; המשפחות הן גדולות, אנשים שהעברית שלהם מובנת בקושי לפקידי משרד הפנים והסוכנות הרושמים אותם, והשמות דומים, חוזרים על עצמם לעתים קרובות. גם שמות המשפחה. משעה שנרשמו ונשלחו לאוהל במעברה זו או אחרת, שוב אין מעקב מסודר אחר הכתובות, ויש בלבול לא מעט באיתורם.

רבים מילדי העולים, בעיקר תינוקות, שבאים מתנאי תברואה קשים, ונופלים כאן למציאות של שנות הצנע, העלייה ההמונית, החורף הקשה והמעברות — נתקפים במחלות ונשלחים לבתי-חולים. למרבה הצער, חלקם נפטרים ונקברים. אולי הקשר עם ההורים נותק כבר משעה שהגיעו לבית-החולים, אולי אפילו שמותיהם אינם מדוייקים, ואין אפשרות לאתר את הוריהם.

זה נשמע נורא, אבל דברים דומים, אמנם פחות חמורים, מספרים אלי עמיד ב"תרנגול של כפרות" ושייקה לוי מ"הגששים" — ניתוק, ניתוק ועוד ניתוק. להגיע ממעברה בבאר-יעקב לקיבוץ בעמק יזרעאל היה או קשה להורים או לילד פי כמה יותר מאשר לעלות בימינו על טיסת לילה של "אל-על" לניו-יורק. לאנשים צעירים כיום קשה להבין זאת.

חולפת 16, 17 שנה, מאז ראשית שנות ה-50, ומגיע מועד התייצבותם לצבא של אותם תינוקות, שנרשמו עם עלותם לארץ, אך הם כבר אינם בחיים. על כך לא דווח במדויק לרשויות. משפחותיהם, שבינתיים התערו בארץ, מקבלות צווי התייצבות בשבילם, ומתחיל מחול השדים — הילדים נחטפו! הם עדיין קיימים!

לאן נחטפו? האם מישהו מכר או ילדים תימנים לאימוץ בחוץ-לארץ? נו, באמת! אין לך דבר מופרך מזה, וביחוד במציאות של השנים ההן. ובכן, האם מישהו השמיד אותם בזדון? הרי אלה הן שתי אפשרויות ששום בר-דעת לא יעלה אותן על הדעת.

נותרת איפוא אפשרות אחת ויחידה — ילדים אלה, אם לא נפטרו במחלות בבתי-החולים — נמסרו לאימוץ למשפחות יהודיות מן היישוב הוותיק.

וכאן אנו חוזרים לסיפורה של נעמה נבון. ילדים תימנים אלה, אשר ב-1950 היו כבני שנתיים לערך, צריכים להיות כיום בני 46 לערך, תימנים-למחצה, שגודלו במשפחות ותיקות, תימניות או אשכנזיות, בארץ.

ועתה, מכה נפשך — אם גודלו במשפחות תימניות, סביר שהיתה קמה לפחות משפחה אחת ומספרת את האמת. ואם גודלו במשפחות אשכנזיות — איפה הם? איפה נמצאים כיום בארץ גבר או אישה תימנים-למראה, בגיל 46 לערך, שגודלו כילדים מאומצים אצל משפחה אשכנזית?

האם ייתכן שמכל "עשרות ומאות מקרי החטיפה" שכביכול קרו לא נמצאו עד היום אפילו גבר אחד או אישה אחת שקמו וגילו את סיפור חייהם האמיתי והם מחפשים את הוריהם האמיתיים, כמו נעמה נבון? (ששייכת כמובן לדור אחר) כה עוד שהארץ רועשת סביב פרשת חטיפתם בינקותם, כביכול?

לא, לא קמו, וגם לא יקומו כנראה, ואיש מאיתנו גם לא ראה משפחה מאמצת כזו בעיניו, שמאפייניה אמורים להיות ברורים לכל עין — כי כל הסיפור הוא עורבא פרח, שקר גדול אחד. הדבר האמיתי היחיד שיכול להיות הוא כנראה מותם של כמה עשרות ילדים של עולי תימן במחלות קשות, כאשר לא היתה שום אפשרות לאתר את הוריהם, או שלהוריהם לא היו הידע והאפשרות לאתרם. מי שלא נולד אתמול, זוכר מה היתה המציאות אז. וכל השאר — דמגוגיה. העכרת מים כדי לבחוש בהם.

אני מתפלא שלא קם עד היום מישהו מיוצאי תימן לומר דברים ברורים בנושא. הלא אם הילדים לא מתו במחלות, ולא אומצו בארץ — אוי מישהו מאשים את האנשים המסורים, שהביאו את העלייה התימנית לארץ וטיפלו בה בכל יכולתם אז — מאשים אותם ברצח עם ובמכירת ילדים!

צריך חוצפה בלתי-רגילה, בורות תהומית ובפיות טובה, כדי לנתב את הדיון באותה פרשה אומללה להאשמות כאלה. צריך להישמע כאן קול צלול וברור, דווקא מפי יוצאי תימן בארץ, שיוריד אחת ולתמיד את העלילה השפלה הזאת, שמישהו טופל על אנשים ביישוב הוותיק, שעבדו כה קשה בקליטתם.

שחיקת גימלאות עובדי המדינה

לפני כשבועיים התבשרו גימלאי עובדי המדינה (להלן הגימלאים), שהאוצר ברוב ביצועו החליט לפצותם על שחיקת הגימלה משנת 1984 בשיעור של 2% לשנה כשהפיצוי ניתן רק מינואר 1994.

בהחלטה זו מנסה האוצר וכנראה בהסכמתו של מזכ"ל הסתדרות עובדי המדינה מנחם לוין, לקבוע עובדתית על הצמדת הגימלאות למדד, דבר שהוא לרעתם ובניגוד לדעתם של רוב הגימלאים.

הגימלאים הצמודים ע"פ חוק לשכרם של עובדי המדינה הפעילים, לא יוותרו על זכותם החוקית ולא יסכימו עם זריקת עצם לכלב, ויתבעו את מלוא מיצוי הסכם העבודה האחרון בשירות המדינה גם לגבי הגימלאים.

ציבור הגימלאים לא נתן סמכות למוסדותיו הנבחרים שלמעשה הם לא יותר מאשר אחיות עיניים למהלכי האוצר ולוין.

הלא אין כל גבול להתעללות האוצר בגימלאים שעם פרישתם מהעבודה איבדו 35% משכרם הקבוע לקיצבה, ואם כבר החליט האוצר לנדב להם כמה שקלים שחוקים, אין ליבו נותן להעניק להם אותם רטרואקטיבית מיום פרישתם, אלא משנת 1994 – האם זו לא תרמית?

ההחלטה בדבר הפיצוי המיוחד לגימלאים הוצגה כפרי החלטת ועדת המעקב (ו"ילוני גרנים) כביכול.

הנושא אמנם נדון מזמן בוועדה אבל היא לא הורדה להחליט. האיום של שני ח"כים עמיר פרץ ואבי יחזקאל להעלות בכנסת הצעת חוק לפיצוי גימלאי משרד התקשורת בשיעור של 30% שאישורה בכנסת היה מחיל את הפיצוי על כלל הגימלאים, הוא אשר זירז את החלטת ועדת המעקב.

לגרנים שמשכורתו היא לפחות פי ארבעה מגימלאות הגימלאים לא אכפת הדרך, האם ניתן לשלם מינואר 1995 למה יש לשלם מינואר 1994?

השתלשלות דברים אלה מן הראוי שתעורר מחשבה בקרב הגימלאים על דרכי מאבקם בעתיד.

דוד גלוב, חיפה

לא מוכן שקופות גמל "יתקנו" הבורסה בכספי

אני כחבר במספר קופות גמל אינני מוכן להרשות שהקופות יתגייסו "לתקן" את הבורסה על חשבון כספי שנחסך בעמל רב, ולממן את הפסדי מי שנתפתו לקנות מניות חסרות ערך. הגם לא הרשיתי לח"כ דן תיכון "להמליץ" לקפותי לעשות כך. אני מציע לו לשקול היטב אם בית המשפט יחשוב ש"המלצתו" נעשתה במסגרת תפקידו. בתביעה ייצוגית שתוגש נגד הקופות להחזר ההפסדים לעמיתים, ולהחזר עמלותיהם, עלול הוא להיות מצורף, ולהתבקש גם לחשוף את תיקו – שמא ניסה להציל גם את מניותיו או מניות שותפיו באותה הזדמנות. אולי בעצם לא יזיק אם יעשה כך מיד וביוזמתו, בבחינת מקדים תרופה למכה.

ואשר להבראת הבורסה – אל ידאג מר תיכון. הממשלה יודעת בדיוק מה צריך לעשות כדי להבריאה, ואני מניח, שגם דן תיכון יודע. אבל זה כבר עלול להיות קצת יותר כואב לחלק מהמעורבים, ולדרוש קצת יותר מיבורים בטלוויזיה.

עמית קרני, עו"ד

מפלת הבנקים

למה הם גונבים? הרי ה"עבודה" הזאת מעמידה אותם בדרגה אחת עם פשוטי־עם, עם חלשים למיניהם, שזהו "פרנסתם", שכמה שיש להם אף פעם אינו מספיק להם, הם גונבים.

אבל הם? אנשים מכובדים ורגישים כל כך וממי הם גונבים? מחבריהם? איש מרעהו? לא למה? כאן הם יודעים לשמור על חוקי והגינות ההנהגה ביניהם – שמור לי ואשמור לך – הרי אף אחד אינו יכול לדחוף כאן את אפו ולדעת בדיוק במה ובכמה מדובר!

הם גונבים, העדינים והרגישים, מאלה הנתונים בידיהם, ששמים בהם את מבטחם, שיתעסקו ביושר בכספיהם הקטנים, הנצברים לאט לאט, בתקווה לעתיד. מהם הם גונבים. ממילא הם עושים שם כבתוך שלהם, ובלי בושה.

מה נאמר להם?

תמר כהן, כפר סבא

תגובה למאמרה של טלי ליפקין־שחק

כמה מלים כתגובה למאמרה של טלי ליפקין־שחק "תדע כל אם עבריה" (9.2.94):

1. דברי דוד בן־גוריון שנבחרו לכותרת המאמר היו – אולי – יפים לשעתם, כשמיתוס הגבורה היה חלק אמיתי מהזהים והאם העבריה יכלה – אולי – להיתפש כפסל הירואי. אינני מציעה למחוק את הדברים מעל קיר לשכת שר הביטחון במטכ"ל, חלילה. זאת היסטוריה. אך להשתמש במטבע לשוני זה לאם הישראלית העכשווית?

2. המאמר ראוי לשבח על נסיונו האמיץ למדוד את גורמי המצב הישראלי הנורא נוכח הכורח בשירות צבאי ולהתמודד עם צדדיו המורכבים של כל אחד מהם.

3. במידה זועקת לשמים חסרה לי במאמר זה הידרשות לזוליה הזיונית של התייחסות הציבור לצה"ל: מדיניות הממשלה שצה"ל הוא זרועה המבצעת. אני יודעת שעל ארבעת הנופלים כלבנון כתוב: "הם היו חיילים שנפלו בעת ביצוע משימה שיש עליה, פחות או יותר, קונצנזוס בעם". כוונתי להידרשות יותר מוכחנת.

יעל מדיני, רמת גן

שיא של חוצפה רבנית

תלונתו של הרב הראשי לאו על מעצר המתנחלים בתג ("דבר", 29.3.94) מהווה שיא חדש של חוצפה רבנית. אותם המתנחלים קודם חיללו שבת בעצמם על־ידי פריצה בכוח של גדרות, ועל חילול שבת זה הרב לאו אינו מתלונן!

יתירה מזאת: ה"סיורים" שמתנחלי חברון עורכים באופן קבוע (גם אחרי הטבח) דווקא בשבת בתוך השכונות המאוכלסות ערבים, כרוכות בחילול שבת, הנגרם באופן מיוחד כאשר הם יורים באוויר ושלא באוויר. לא שמענו את הרב לאו אומר מלה על חילול שבת זה. המקרה המפורסם שבו צולמו המתנחלים הדתיים כשהם יורים בנוכחות חיילים (שלא עשו כלום) לתוך קבוצה של ערבים, קרה בשבת, ולמרות שהתמונות פורסמו למחרת בכל עיתון, לא אמר הרב לאו כלום נגד חילול "כשר" זה.

האמת היא, שגישתם של הרבנים לחילול שבת ולקיום מצוות בכלל היא סלקטיבית מאוד. נוכחנו כולנו, שלדעת רוב הרבנים גם חילול שבת אינו חל במקרה שרוצים להתגרות בערבים. אם נישאר עיוורים ברובינו לגבי המשמעות האמיתית של ההלכה היהודית, עוד נוכח על בשרנו ש"לא תרצח" אינו חל גם לגבי רצח של כופרים ו"שמאלנים" יהודים, ושמותר לחלל שבת כדי לרצוח אותם.

ישראל שחק, ירושלים

אני עד

קראתי את רשימתו של טדי פרויס ("זיכרון ותחושה", 7.4.94) וידעתי שאני חייב להגיב על הדברים שיזעזעו אותי. חיפשתי את המילים הנכונות להביע את שאני מרגיש, ומצאתי אותן ברשימה הסמוכה בעמוד, זו של דוד פורמן ("זיכרון וערפל").

לפני מעט יותר משבוע חזרתי ממסע מהסוג שמתנגדיו קוראים לו "שואה טורס" – במסגרת המשלחת המקבצת של השומר־הצעיר. במסגרת המסע ואף בימים אלה, בהקשר ליום הזיכרון לשואה ויום הזיכרון עצמו, אני מוקף בכל אותם דברים שטדי פרויס כל־כך מתנגד להם.

אינני יודע לאלו אמצעים תיאטרליים ותסריטאים מתכוון פרויס בדיוק, אבל ברור לי, שהוא אינו מבטא את תחושותיהם של בני הדור השלישי לשואה. אנחנו – בני־נוער, הילדים ומבוגרים רבים מרגישים חוסר קירבה ניתוק מנושא השואה – אך לא בשל חיסוס־יתר בפצעים, אלא בשל חוסר יכולת להמחיש ו"להרגיש" את הנושא. ולא רק שיש ריחוק מהנושא אצל רוב הישראלים – כל סקר מקרי שייערך יוכיח בורות מדהימה לגבי כל נושא השואה, עד כדי אי־ידיעת שנות התרחשותה השואה משייכת באופן אוטומטי להיטלר ולתמונות זוועה, שאינן אומרות כלום.

אם אנו רוצים להעמיק את תודעת השואה בקרב העולם הלאיהודי, אנחנו חייבים להתחיל אצלנו. אנחנו חייבים להתעמת עם הטראומה ולא להדחיקה – כי נמצא את עצמנו בתוך כמה שנים עומדים בצפירת יום הזיכרון לשואה ולגבורה בדיוק במקביל לדודך שבה עורכים בבתים רבים סדר פסח – מחביאים את האפיקומן בשביל הילדים ועוברים לארוחה.

הדבר אחרון – במסגרת המסע בפולין נוכחנו עד כמה הכחשת השואה בעיצומה. אפילו במוזיאון באושוויץ 1 כבר מתגלים ניצנים להכחשת השואה, כפי שכתב בהרחבה דוד פורמן ברשימתו. אם אנחנו לא נזכור את חלקו של העם היהודי בשואה, איש לא יזכור זאת בשבילנו. ואם אנחנו לא ניסע לאושוויץ, מיידאנק וטרבלינקה, לא תהיה למוזיאונים ולאנדרטאות העצום האלה זכות קיום, ובכך רק נעשה צעד גדול למען הכחשת השואה. ולבסוף – עכשיו, כמו שכתב טדי פרויס, כשניצולי־השואה הולכים ופוחתים בדרך הטבע – אחרי שניצבתי במקומות בהם נטבחו בני־עמי, אני עד.

רם אפרת, רמת גן

תשובה לשרה ברונר

כל מי שקרא את מכתבי מ־6.4.94 לא מצא שום שמץ שאני כאילו מציע ללכת בדרכי חיים רמון ופרץ. אדרבא, כתבתי שלצערנו יש כאלה בינינו שרוצים דווקא להעמיק את הפער שבקבלת עזרה רפואית יהיו עשירים ועניים. הכוונה, כמובן, היתה נגד חיים רמון וחבריו. אז מדוע מצאת לקרוא מה שלא כתוב?

ובכן, אני חוזר ומציין, רשימה נפרדת של הגימלאים תיתן ביטוי רציני לבחירתו של חיים הברפלד כראש ההסתדרות הזאת שנינו רוצים.

משה הובר, תל־אביב

הודעות בעניין חוק תכנון ובניה

הוועדה המקומית לתכנון ולבנייה תל־אביב־יפו
הודעה לפי סעיף 149 לחוק התכנון והבניה תשכ"ה 1965

הרינו מודיעים בזאת כי הוגשה לוועדה מקומית לתכנון ולבנייה ת"א יפו בקשה ליתן היתר לשימוש חורג של חושן – אליאב ברחוב קהילת וונציה מס' 17 גוש 6625 חלקה 302 תיק בנין 017־0848 בקשה מס' 94־0410 ר' הכוללת את ההקלות הבאות: מיעוד של מרתף וקומה משולשת ליעוד של משרד מקצוע חופשי לצמיתות.

בעל קרקע או בנין או המחזיק בהם, אשר עלול להפגע מאישור הבקשה יכול לעיין בבקשה המובאת במזר בקרה ותעוד שד' בן גוריון 68, בשעות קבלת קהל ימים א'־ה' (1.00־8.00), במידה ויש לו התנגדות להוצאת היתר/אישור הנ"ל במקום זה רשאי להגיש לוועדה המקומית לתכנון ולבנייה תל־אביב־יפו, שד' בן גוריון 68, את התנגדותו המנומקת ולציין כתובתו המדויקת והטלפון.

התנגדויות תתקבלנה במשך 14 יום מתאריך פרסום הודעה זו ותובאנה לדיון בפני הוועדה הנ"ל.

אדריכל דן דרין יו"ר ועדת המשנה לתכנון ולבנייה תל־אביב־יפו

הוועדה המקומית לתכנון ולבנייה תל־אביב־יפו
הודעה לפי סעיף 149 לחוק התכנון והבניה תשכ"ה 1965

הרינו מודיעים בזאת כי הוגשה לוועדה מקומית לתכנון ולבנייה ת"א יפו בקשה ליתן היתר לשימוש חורג של מתקנים ירידתיים בקומת המרתף ברחוב שאול אביגור מס' 5,7 גוש 6620 חלקה 11 תיק בנין 005־2223 בקשה מס' 0363־94 הכוללת את ההקלות הבאות: מיעוד של מרתף ליעוד של 12 מתקנים ירידתיים במרתף לצמיתות.

בעל קרקע או בנין או המחזיק בהם, אשר עלול להפגע מאישור הבקשה יכול לעיין בבקשה המובאת במזר בקרה ותעוד שד' בן גוריון 68, בשעות קבלת קהל ימים א'־ה' (8.00־11.00), במידה ויש לו התנגדות להוצאת היתר/אישור הנ"ל במקום זה רשאי להגיש לוועדה המקומית לתכנון ולבנייה תל־אביב־יפו, שד' בן גוריון 68, את התנגדותו המנומקת ולציין כתובתו המדויקת והטלפון.

התנגדויות תתקבלנה במשך 14 יום מתאריך פרסום הודעה זו ותובאנה לדיון בפני הוועדה הנ"ל.

אדריכל דן דרין יו"ר ועדת המשנה לתכנון ולבנייה תל־אביב־יפו

הוועדה המקומית לתכנון ולבנייה חולון
הודעה לפי סעיף 149 לחוק התכנון והבניה תשכ"ה 1965

הרינו מודיעים בזאת כי הוגשה לוועדה מקומית לתכנון ולבנייה חולון בקשה ליתן היתר בנייה לתוספת בניה ברחוב חומה ומגדל מס' 28 גוש 7144 חלקה 44 תיק בנין 2038 בקשה מס' 93/0598 הכוללת את ההקלות הבאות:

10% בקו בניין צדדי מעבר לקו בנין של 3.00 מ' המותר.

בנייה בחזית הבניין לפי הקו בו בנויים רוב הבניינים באותו הרחוב (3.80 מ' במקום 5.0 מ').

בעל קרקע או בנין או המחזיק בהם, אשר עלול להפגע מאישור הבקשה, יכול לעיין בבקשה המובאת במזר רישוי בנייה, רח' ויצמן 58, בשעות קבלת קהל ימים א', ב', ה' 09.00־12.30 יום ג' 16.00־18.30.

במידה ויש לו התנגדות להוצאת ההיתר הנ"ל במקום זה, רשאי להגיש לוועדה המקומית לתכנון ולבנייה חולון, את התנגדותו המנומקת ולציין כתובתו המדויקת והטלפון.

התנגדויות תתקבלנה במשך 14 יום מתאריך פרסום הודעה זו ותובאנה לדיון בפני הוועדה הנ"ל.

משה ששון ראש העיר, יו"ר הוועדה המקומית לתכנון ולבנייה חולון

חוק התכנון והבניה, התשכ"ה־1965
מרחב תכנון מקומי באר טוביה
הודעה בדבר אשור תכנית המהווה שנוי תכנית מפורטת

נמסרת בזה הודעה, בהתאם לסעיף 117 לחוק התכנון והבניה, תשכ"ה־1965, בדבר אשור תכנית, המהווה שנוי תכנית מפורטת הנקראת: "תכנית מספר 11/117/03/8", המהווה שינוי לתכניות הבאות: 117/03/8 ו־7/117/03/8. השטחים הכלולים בתכנית ומקומם: ישוב באר טוביה גוש 323 חלקות 3, 4, 19, גוש 325 חלקה 1. עיקרי הוראות התכנית: יצירת מסגרת תכנונית להקמת אזור מגורים על ידי שינויים ביעודי הקרקע וקביעת הנחיות והגבלות בניה.

הודעה על הפקדת התכנית פורסמה בי"פ מספר 4153 התשנ"ד עמוד 231 בתאריך 28/10/93.

התכנית האמורה נמצאת במשרדי הוועדה המחוזית הדרום וכן במשרדי הוועדה המקומית לתכנון ובניה באר טוביה וכל המעונין רשאי לעיין בה, בימים ובשעות שהמשרדים האמורים פתוחים לקהל.

שלום דניגו יו"ר הוועדה המחוזית לתכנון ובניה מחוז הדרום

חוק התכנון והבניה, התשכ"ה־1965 – מרחב תכנון מקומי חיפה
הודעה בדבר אישור תכנית המהווה שנוי תכנית מתאר מקומית ובדבר ביטול הודעה

נמסרת בזה הודעה, בהתאם לסעיף 117 לחוק התכנון והבניה, התשכ"ה־1965, בדבר אשור תכנית המהווה שנוי תכנית מתאר מקומית הנקראת: "תכנית מספר חפ/918 א'", פנינת הכרמל, כבביר, חיפה. המהווה שינוי לתכניות הבאות:

חפ/229 – תכנית מתאר העיר חיפה.

חפ/229 א' – תיקון תכנית המתאר העיר חיפה.

חפ/317

חפ/1400 – תכנית מתאר חיפה.

השטחים הכלולים בתכנית ומקומם: ישוב: חיפה המשך רח' רענן ורח' כבירים, מערבית לשכונת אלכביר הר הכרמל. גוש 10755 חלקות 19־30, 32־39, 41, 42, 44־48, 87, 98. חלקי חלקות 5, 40, 43, 89, 90, 97. גוש 10756 חלקות 19־47. עיקרי הוראות התכנית:

– תכנון השטח כדי לאפשר פיתוח הקרקע לבניה למגורים, מרכז מסחרי שכונתי הקצאת שטחים לצרכי צבור.

– קביעת הוראות להכנת תכניות בינוי.

– חלוקה חדשה של הקרקע.

הודעה על הפקדת התכנית פורסמה בי"פ מספר 3534 תשמ"ח עמוד 1132 בתאריך 7/3/88. הודעת תיקון הפקדת התכנית פורסמה בי"פ מספר 4128 תשנ"ג עמוד 3583 בתאריך 29/7/93.

התכנית האמורה נמצאת במשרדי הוועדה המחוזית חיפה וכן במשרדי הוועדה המקומית לתכנון ולבניה חיפה וכל המעונין רשאי לעיין בה, בימים ובשעות שהמשרדים האמורים פתוחים לקהל.

ההודעה בדבר אישור התכנית האמורה שפורסמה בילקוט הפרסומים 4117, מיום 3/6/93, עמ' 3140 – בטלה בזאת.

ד"ר חיים קפלמן יושב ראש הוועדה המחוזית לתכנון ולבניה, מחוז חיפה

עיריית אשדוד הוועדה המקומית לרישוי של הבניה
הודעת פרסום הקלה

עפ"י הוראות סעיף 149 לחוק התכנון והבניה – תשכ"ה 1965 בהתאם לסעיף 149 (1) לחוק התכנון והבניה תשכ"ה 1965, ניתנת בזה הודעה כי הוגשה לוועדה המקומית בקשה לתתן הקלה ת.ב. [illegible] שם המבקש [illegible] היתר חיים 2004/16 [illegible]. מהות הבקשה הקלה של הקומות [illegible] בנייה בתוך [illegible] גוש 2874 [illegible].

כל המעוניין יוכל לעיין בבקשה ובתכנית [illegible] במשרדי הוועדה המקומית לתכנון ולבניה אשדוד, בשעות קבלת הקהל. [illegible] תוך 14 יום מפרסום הודעה זו.

בברכה, אינג' צבי צילקר יו"ר הוועדה המקומית לתכנון ובניה, אשדוד

הוועדה המקומית לתכנון ולבניה [illegible]
הודעה לפי סעיף 149 (1)
לחוק התכנון והבניה התשכ"ה־1965

ניתנת בזה הודעה כי הוגשה לוועדה המקומית לתכנון ולבניה [illegible], בקשה לשימוש חורג בגוש: 3845 חלקה: 193 מגרש: 211/2 כתובת: רח' ויצמן – האירוסים [illegible].

לכל מי שיש לו התנגדות [illegible] 15 יום [illegible].

[illegible] ראש העיר יו"ר הוועדה המקומית לתכנון ולבניה [illegible]

הוועדה המקומית לתכנון ולבניה [illegible]

ת.ב. [illegible] 71988 – 96/264151/2 פרסום הקלה עפ"י הוראות סעיף 149 לחוק התכנון והבניה תשכ"ה 1965

ניתנת בזאת הודעה כי הוגשה לוועדה המקומית לתכנון ולבניה [illegible] בקשה [illegible] גוש 5311 [illegible].

כל המעוניין, [illegible] תוך 14 יום מתאריך פרסום זה.

בכבוד רב, [illegible] יו"ר הוועדה המקומית לתכנון ולבניה [illegible]

הוועדה המקומית לתכנון ולבניה [illegible]

ת.ב. 1 [illegible] 73180 פרסום הקלה/שימוש חורג/סטיה ניכרת עפ"י הוראות סעיף 149 לחוק התכנון והבניה התשכ"ה־1965

ניתנת בזה הודעה כי הוגשה לוועדה המקומית [illegible] גוש 4615 [illegible] 2099 [illegible] 111.82 מ"ר במקום 100 מ"ר [illegible].

כל המעוניין, [illegible] תוך 14 יום מתאריך פרסום זה.

[illegible] יו"ר הוועדה

חוק התכנון ובניה, התשכ"ה־1965
מרחב תכנון מקומי רמת גן
הודעה בדבר אשור תכנית המהווה שנוי תכנית מתאר מקומית

נמסרת באה הודעה, בהתאם לסעיף 117 לחוק התכנון והבניה, תשכ"ה־1965, בדבר אשור תכנית, המהווה שנוי תכנית מתאר מקומית הנקראת: "תכנית מספר רג/1045", המהווה שינוי לתכניות הבאות: שינוי לתכנית מתאר רג/831א. השטחים הכלולים בתכנית ומקומם: ישוב: רמת גן רמת השקמה, רח' שלם גוש 6142 חלקות 87, 103, 299,104־301, עיקרי הוראות התכנית: הקטנת קו בנין בקטע מרח' שלם מ־5 מ' ל־3.6 מ'.

הודעה על הפקדת התכנית פורסמה בי"פ מספר 4131 תשנ"ג עמוד 3797 בתאריך 5/8/93.

התכנית האמורה נמצאת במשרדי הועדה המחוזית תל־אביב וכן במשרדי הועדה המקומית לתכנון ובניה רמת גן וכל המעונין רשאי לעיין בה, בימים ובשעות שהמשרדים האמורים פתוחים לקהל.

שמואל לסקר
יו"ר הועדה המחוזית לתכנון ובניה מחוז תל־אביב

מודעות
בהטבות הגדולות ביותר!!
177-022-29 29

מינהל מקרקעי ישראל

השכרת קרקע חקלאית לזמן קצר לעונת תשנ"ה – 1994/95

1. מינהל מקרקעי ישראל מודיע, כי כל המבקש לשכור קרקע חקלאית לזמן קצר לעונת תשנ"ה, אשר אינה מושכרת לו לשנת תשנ"ד, יגיש בקשתו למשרד המחוזי של המינהל שבתחומו נמצאת הקרקע, עד ליום ה־18.5.94. הבקשה תוגש בטופס שניתן לקבלו ביחידות החוזים החקלאיים, וביחידות הפיקוח במשרדים המחוזיים של מינהל מקרקעי ישראל.
2. שוכרים קיימים, שאינם מעוניינים לחדש שכירותם לעונת תשנ"ה, יודיעו על כך בכתב ליחידות החוזים החקלאיים במשרדים המחוזיים של מינהל מקרקעי ישראל.

כתובות המשרדים המחוזיים:
* מחוז הצפון, קרית הממשלה, נצרת עלית
* מחוז חיפה, דרך העצמאות 13, חיפה
* מחוז המרכז, דרך פתח־תקוה 88, תל־אביב
* מחוז תל־אביב, דרך פתח־תקוה 116, תל־אביב
* מחוז ירושלים, רח' בן יהודה 34, ירושלים
* מחוז הדרום, בית יהלום, רח' בן צבי, באר־שבע

3. אין בהודעה זו משום התחייבות להשכיר קרקע לכל מבקש חדש או לשוכר נוכחי. השכרת הקרקע תעשה בהתאם להחלטות מועצת מקרקעי ישראל ונוהלי מינהל מקרקעי ישראל.
4. בקשות להשכרות חדשות שלא יוגשו במועד, לא ידונו.

חוק התכנון והבניה תשכ"ה – 1965
הוועדה המקומית לתכנון ולבניה "[illegible]"
[illegible]
הודעה לפי סעיף 149 לחוק

ניתנת בזה הודעה כי תובאו לדיון הוועדה בקשות להקלה כמפורט להלן:

ישוב	חלקה	גוש	רחוב	מס'	שם המבקש	תיק מס'	מהות הבקשה
סביון	39 מגרש 626	4722	[illegible]	2	[illegible]	204/148	הקלה בשטח הבניה עד 6%
סביון	84 מגרש 281	4723	[illegible]		[illegible]	207/148	הקלה בשטח הבניה ובתכסית הקרקע עד 6% ובקוי בנין [illegible] 10% [illegible]
סביון	30 מגרש 2627	4722	[illegible]	7	[illegible]	[illegible]	הקלה בשטח הבניה עד 6%
סביון	97 מגרש 1200	4725	[illegible]	3	[illegible]	[illegible]	הקלה בשטח הבניה עד 6%
גבעת שמואל	[illegible]	[illegible]	[illegible]		[illegible]	[illegible]	הקלה בשטח הבניה עד 6% ובמספר הקומות
גבעת שמואל	225	[illegible]	[illegible]	[illegible]	[illegible]	[illegible]	הקלה בקוי בנין [illegible] עד 10%
גבעת שמואל	58	[illegible]	[illegible]		[illegible]	[illegible]	הקלה בשטח הבניה עד 6%
סביון	97	4725	[illegible]	11	[illegible]	[illegible]	הקלה בשטח הבניה עד 6%
[illegible]	253	4720	[illegible]	13	[illegible]	[illegible]	הקלה בתכסית הקרקע עד 6%

כל המעוניין או בעל הנאה מכוחו אחרת בקרקע, בבניין או בנכסים אחרים שהתכנית עשויה להשפיע עליהם יוכל לעיין בתשריט התכנית במשרדי הוועדה המקומית בשעות העבודה הרגילות ולהגיש התנגדויותיו תוך 14 יום מתאריך פרסום זה.

[illegible]
יו"ר הוועדה המקומית
לתכנון ולבניה "[illegible]"

הודעת הוועדה המקומית לתכנון ובניה, נתניה

ניתנת בזה הודעה כי לוועדה הוגשה בקשה לאישור בנייה ותוספת לבית קיים/בנייה בית מגורים חדש, על חלקה 139 בגוש 7933 רחוב [illegible] מס' 14 [illegible] עליה לגג ת. ב. 4076.

את התכנית ניתן לראות במשרדי הוועדה.

התנגדויות אפשר להגיש במשך שבועיים מיום פרסום הודעה זו.

י. [illegible] יו"ר הוועדה המקומית

הוועדה המקומית לתכנון ולבניה [illegible]

ת.ב. 1 – [illegible] 0797311084

פרסום הקלה/שימוש חורג/סטיה בהתאם לפי הוראות סעיף 149 לחוק התכנון והבניה התשכ"ה־1965

ניתנת בזה הודעה כי הוגשה לוועדה המקומית לתכנון ולבניה [illegible] בקשה לתכנית [illegible] בגוש [illegible] מגרש 8 [illegible] – הקלה בשטח [illegible].

כל המעוניין, או בעל הנאה [illegible] אחרת, בקרקע, בבניינים או בנכסים הנ"ל, שהתכנית עשויה להשפיע עליהם, יוכל לעיין בתשריט התכנית במשרדי הוועדה המקומית הנ"ל בשעות העבודה הרגילות, ולהגיש התנגדות לתכנית תוך 14 יום מתאריך פרסום זה.

[illegible] יו"ר הוועדה

אורלייט חברה להנדסה בע"מ
(להלן – "החברה")

הודעה בדבר מועד אחרון למימוש כתבי אופציה (סדרה 1)

על פי תנאי התשקיף מיום 5.5.92 שפרסמה החברה, מודיעה בזה החברה למחזיקי כתבי אופציה (סדרה 1) של החברה (להלן "כתבי האופציה") כי המועד האחרון למימוש כתבי האופציה חל ביום 1 למאי 1994 (להלן – "המועד האחרון").

למען הסר ספק. מחיר המימוש המעודכן של כתב אופציה היא 1.01 ש"ח, כנגד כל כתב אופציה שימומש תוקצה מניה רגילה אחת בת 1 ש"ח ע"נ, צמודה [illegible] ("מניות המימוש").

מחזיק בכתבי האופציה אשר ירצה לממש את זכותו לרכוש את מניות המימוש, יגיש לחברה, במשרדה ברח' בן גוריון 10, אזור התעשיה א', נס ציונה או באמצעות סניפי הבנקים או חברי הבורסה (להלן "המורשים להגשת בקשות"), בקשה בכתב ע"ג הטופס המתאים – המצוי בחברה ואצל המורשים להגשת בקשות, בצירוף הודעת ההקצאה המתייחסות לכתבי האופציה שבבקשה והסכום במזומן השווה למחיר המימוש המעודכן כאמור לעיל.

כתב האופציה, אשר לא ימומש עד למועד האחרון, לא יקנה למחזיק בו זכות כלשהי והוא יהא בטל ומבוטל לאחר המועד האחרון.

10.4.94

אורלייט חברה להנדסה בע"מ

מטה חירום לתעסוקה בחקלאות

מטה החירום הבינמשרדי לסיוע למגזר החקלאי בתקופת הסגר יפעל לאיתור עתודות כח־אדם:

א. חיילי צה"ל.
ב. תלמידי בתי־ספר.
ג. עובדים משירות התעסוקה.

החקלאים יפנו את דרישותיהם לעובדים למועצות הייצור:
א. מועצת הפרחים.
ב. מועצת הפירות.
ג. מועצת הירקות.
ד. מועצת ההדרים.

מטה החירום יפעל במשרדי מועצת הפירות, רח' החשמונאים 119, תל־אביב.
טלפון: 03־5632927־8־9
פקס: 03־5614672

שמעון שבס
מנכ"ל משרד ראש הממשלה
יו"ר מטה החירום

יעקב צור
שר החקלאות

דשנים וחמרים כימיים בע"מ

הודעה על אסיפות כלליות שלא מן המנין של בעלי המניות בחברה

ניתנת בזה הודעה על כינוסן של אסיפות כלליות שלא מן המנין של בעלי המניות בחברה כמפורט להלן:

א. אסיפה כללית שלא מן המנין של בעלי המניות מכל סוג שהוא בחברה

תתקיים ביום שלישי 3.5.94 בשעה 14:00 במשרדה הרשום של החברה שבמפעלה באזור התעשיה קרית אתא, על מנת לדון ואם תמצא לנכון לקבל החלטה מיוחדת בדבר שינויים בתקנות ההתאגדות ובתזכיר ההתאגדות של החברה כלהלן:
1. תיקון תקנות החברה ותזכיר ההתאגדות כנובע מארגון מחדש של הון המניות בחברה.
2. תיקון תקנה 110 בתקנות ההתאגדות של החברה – הודעה לגבי ענין אישי.
3. תיקון תקנה 124 בתקנות ההתאגדות של החברה – החלטות דירקטוריון שלא במסגרת ישיבת דירקטוריון.

ב. אסיפה כללית שלא מן המנין של בעלי המניות מסוג 0.0001 ש"ח ע.נ.

תתקיים ביום שלישי 3.5.94 בשעה 15:00 במשרדה הרשום של החברה שבמפעלה באזור התעשיה קרית אתא, על מנת לדון ואם תמצא לנכון לקבל החלטה מיוחדת בדבר אישור ההחלטה המיוחדת שנתקבלה באסיפה כללית שלא מן המנין של כל בעלי המניות מכל סוג שהוא בחברה מיום 19/12/1991 בענין שיפוי נושאי משרה בכירה בחברה.

ג. אסיפה כללית שלא מן המנין של בעלי המניות מסוג 0.0005 ש"ח ע.נ.

תתקיים ביום שלישי 3.5.94 בשעה 15:30 במשרדה הרשום של החברה שבמפעלה באזור התעשיה קרית אתא, על מנת לדון ואם תמצא לנכון לקבל החלטה מיוחדת בדבר אישור ההחלטה המיוחדת שנתקבלה באסיפה כללית שלא מן המנין של כל בעלי המניות מכל סוג שהוא בחברה מיום 19/12/1991 בענין שיפוי נושאי משרה בכירה בחברה.

ניתן יהיה לעיין בנוסח הצעות ההחלטה והשינויים המוצעים, שבעה ימים לפחות לפני כינוס האסיפות, במשרדי החברה בשעות העבודה הרגילות.

בעלי המניות (בהתאם לכל סוג מניות), רשאים להשתתף ולהופיע באסיפות אלו בעצמם, או ע"י בא כוח מטעמם עפ"י יפוי כוח בכתב ובמקרה של תאגיד ע"י נציג מוסמך.

ההנהלה

אילן – גת מהנדסים בע"מ
הודעה למחזיקי כתבי אופציה (סדרה 1)

מועד המימוש האחרון של כתבי האופציה (סדרה 1) שהוצאו עלפי תשקיף החברה מיום 3.5.93 הינו 30.4.94 כתבי אופציה אשר לא ימומשו עד ליום 30.4.94 (ועד בכלל) יפקעו ויהיו בטלים ולא יקנו לבעליהם זכות כלשהי.

אילן – גת מהנדסים בע"מ

כנפיים – אחזקות ארקיע בע"מ
KNAFAIM

הודעה בדבר כינוס אסיפה כללית שנתית

ניתנת בזאת הודעה כי ביום רביעי, ט' באייר, תשנ"ד, 20 לחודש אפריל, 1994, בשעה 10.00, במשרדי החברה בשדה דב, תל־אביב, תתקיים אסיפה כללית שנתית של החברה, אשר על סדר יומה יהיו הנושאים הבאים:

1. קבלת הדו"חות הכספיים של החברה לשנה שהסתיימה ביום 31 בדצמבר, 1993.
2. דיון והחלטה בכל ענין אחר של החברה, שניתן לדון ולהחליט בו באסיפה כללית שנתית.

הדו"חות הכספיים נמצאים לעיון בעלי המניות במשרדה הרשום של החברה.

אם כעבור חצי שעה מן המועד שנקבע לאסיפה לא ימצא המנין החוקי, תדחה האסיפה ליום רביעי, ט"ז באייר, תשנ"ד, 27 לחודש אפריל, 1994, באותה שעה ובאותו מקום, מבלי שתהיה חובה להודיע על כך לחברים; המנין החוקי באסיפה נדחית כאמור יהיה שני מחזיקי מניות הנוכחים בעצמם או על ידי בא כח.

כל בעל מניות זכאי להצביע בעצמו או על ידי בא כח.

כתב מינוי של בא כח או עותק ממנו, מאושר ע"י עורך דין, יופקד במשרדי החברה לא פחות מ־36 שעות לפני האסיפה, או האסיפה הנדחית, שבה מתכוון מיופה הכח להצביע על יסוד אותו יפוי כח.

דן יערי, עו"ד
מזכיר החברה

שירותי בנק אוטומטיים בע"מ

תמצית דו"חות כספיים
לשנה שנסתיימה ביום 31 בדצמבר 1993
בשקלים חדשים מותאמים למדד דצמבר 1993

א. תמצית מאזן (ליום 31 בדצמבר)

	1993	1992
רכוש שוטף	2,981,135	2,199,046
רכוש קבוע	2,496,486	2,187,178
	5,477,621	4,386,224
התחייבויות שוטפות	1,281,190	1,547,926
התחייבויות לזמן ארוך	568,503	635,106
הון עצמי	3,627,928	2,203,192
	5,477,621	4,386,224

ב. תמצית דו"ח רווח והפסד (לשנה שנסתיימה ב־31 בדצמבר)

	1993	1992
הכנסות משירותים	9,303,564	7,260,550
הוצאות הפעלה, הנהלה וכלליות	6,905,722	6,744,352
רווח לפני מימון	2,397,842	516,198
הכנסות (הוצאות) מימון ואחרות, נטו	(41,885)	80,303
רווח לפני מיסים	2,355,957	596,501
מיסים על ההכנסה	931,221	249,578
רווח נקי	1,424,736	346,923

ג. דו"ח על השינויים בהון העצמי

	1993	1992
הון עצמי לתחילת שנה	2,203,192	1,856,269
רווח השנה	1,424,736	346,923
הון עצמי לסוף שנה	3,627,928	2,203,192

הדו"חות הכספיים המלאים נמצאים לעיון במשרדי החברה.

גניבות גרעיניות מחבר העמים מסכנות את שלום העולם

מידע וסחורות נגנבים ומוברחים מהתעשיה הצבאית והמעבדות במדינות חבר העמים ונמכרים לסוחרים מאיראן, פקיסטאן ועיראק או לחברות המתמחות בהברחות נשק ● התקשורת בצרפת מצטרפת למלחמה באיידס ● לוחם בריטי טוען: לא נהרגתי במלחמת העולם השניה ● ארה"ב מגרשת פושע מלחמה נאצי ● שוקמו קווי הטלפון בעיראק ● יריד רוקחות בדיסלדורף

● המחלקה הרוסית ללוחמה בריגול העבירה לילצ'ין לפני כמה ימים דו"ח חשאי אודות המידע והסחורה הנגנבים והמוברחים מתעשיה הצבאית והמעבדות הנמצאות במדינות חבר העמים. העתון "אל וטן אל ערבי", המוסר על כך, מציין, כי מדינות אלו אינן יכולות להגן על מתקניהן והן מוכרות את סחורותיהם לסוחרים שבאים מאיראן, פקיסטאן ועיראק או לחברות מסוה, המתמחות בהברחות נשק.

הדו"ח מפרט 900 גניבות ממפעלי תעשיה צבאיים וגרעיניים ו־700 גניבות של מידע טכנולוגי. פרשנים סבורים, כי ארגון מנגנוני הבטחון לאחר נפילת בריה"מ נעשה ללא מחשבה ותכנון וגורם נזק גדול.

רוסיה הפכה למוקד של סכנה למדינות העולם. מקורות הסכנה אינם טמונים ב"איום הצבאי", מפני שהצבא והמודיעין הצבאי עדיין אחראים על תחום זה. לעומת זאת, מתעוררים סימנים מדאיגים מתחומים אחרים כמו הסביבה, הזוקה, הריגול, ההגנה על הגבולות, התעשיה הצבאית, הכלכלה, הפשע המאורגן, השחיתות המנהלתית והנשק הגרעיני.

כל המיגורים הללו היו כפופים בעבר לק.ג.ב. אולם כעת כל הבעיות הקשורות לסביבה, לריגול ולשמירה על הגבולות, עברו למחלקה מיוחדת השייכת לנשיא. הפשע המאורגן והשחיתות המנהלתית עברו לידי משרד הפנים. הסוגיות הקשורות לזוקה, לתעשיה הצבאית, לכלכלה ולתחום הגרעין אינם כפופים לשום מחלקה ולשום גוף.

על אדמותיהן של רוב הרפובליקות שהפכו עצמאיות, עם נפילתה של בריה"מ, יש מפעלים, מעבדות ומרכזי מדע, הקשורים בדרך זו או אחרת לתחום הנשק הגרעיני או הכימי. מפעלים אלו היו בעבר חשאיים, אך כעת הם נמצאים בשטחי מדינות חדשות, שמנהיגיהן לא יודעים כיצד לטפל בהם ועל כן מעדיפים "להיפטר" מטפל זה ולמכור את הסחורה והידע הטכנולוגי הטמונים בהם. בנובמבר 1993 הגיעה לעיר אסטרחאן ספינה, כשעל סיפונה 40 משפחות פליטים רוסים מהעיר קראסנופרסק. בין המשפחות הללו היו מהנדסים וטכנאים, שעבדו בצי הימי של בריה"מ לשעבר והיה ברשותם מידע אודות פצצות וסוגי נשק נוספים. לאחר שאיראן ופקיסטאן קנו ממדינות חבר העמים נשק לסוגיו השונים, השתמשו באותם מהנדסים וטכנאים שהגיעו מרוסיה ולאחר שחתמו עמם על הסכמי עבודה, הם יכלו לקבל מהם מידע חשוב ביותר בנוגע לנשק.

ניתן למנות דוגמאות שונות למקרים בהם נהנו מדינות שונות מהסחורה ומהידע שמכרו הרפובליקות הרוסיות. הדו"ח החשאי מקדיש פרק שלם לפעולתם של המדענים, העובדים בתעשיה הצבאית בתחום הנשק הגרעיני והבאליסטי מחוץ לרפובליקות של חבר העמים. יותר משליש מומחים ומדענים מתוך שלושת אלפים שעבדו בתחומים אלו בבריה"מ לשעבר, עזבו את מדינתם ועובדים כעת במרכזי מדע ומחקר גדולים בארה"ב, יפן, גרמניה, צרפת, בריטניה ושבדיה. 6000 מהנדסים ומומחים מהדרג הבינוני, העוסקים גם כן בתחום הגרעין, עזבו את רוסיה.

מכיני הדו"ח ציינו, כי הסכנה הגדולה ביותר לבטחון רוסיה טמונה בנסיבות הפוררים ונשנים לשיקום מערכותיו של משרד ההגנה. כנראה שזו גם הסיבה שבודדים ילצין פיטר את ניקולאי גולושקו, ראש מחלקת הלוחמה בריגול ומינה במקומו את סרגי שיבאשין.

חוגים בטחוניים חוששים מכך, שמחלקת הלוחמה בריגול תיפגע, כתוצאה מנסיונות לארגנה מחדש, שיוסיפו על האנרכיה ששולטת במחלקה זו כבר עתה. במידה וירדע מצבה של מחלקה זו, עתיד להתרחב תהליך הגנבת הנשק הגרעיני במדינות השונות.

● כלי התקשורת בצרפת הצטרפו בשבוע שעבר למסע ענק למלחמה באיידס המתפשט במדינה זו ולמאמץ של מאבק נגד האדישות וההתעלמות מן המחלה. צרפת היא המדינה בעלת מספר חולי האיידס הגדול ביותר באירופה. נושאי נגיף האיידס ואמנים ובדרנים הופיעו יחדיו בשבעת ערוצי הטלוויזיה הצרפתית, בתכנית משותפת של שלוש שעות ללא תשלום על מנת להסביר את עובדות היסוד בקשר לנגיף וקראו לצופים הצרפתים לתרום כספים לחקר המחלה. עיריות רבות ברחבי צרפת נשארו פתוחות במשך הערב כדי לאסוף תרומות שהגיעו ל־31 מיליון פרנק (5 מיליון דולר) לפני סיום התכנית הטלוויזיונית.

פרופ' לוק מונטניה, שגילה את נגיף האיידס בשנות ה־80, הביע בתכנית את תקוותו שהמדענים יביסו בקרוב את המחלה הנוראה. "יש שיתוף פעולה עצום בין החוקרים הרפואיים בעולם... אני מקווה כי חוסר האונים של הרפואה נוכח המחלה יסתיים בקרוב". השחקנית מרלן רובינסון, שהופיעה עם דמעות בעיניה, סיפרה כי בתה מתה מאיידס בינואר. "אין לנו יותר הזכות להסתיר את המחלה", אמרה. הנשיא מיטראן ביקר אצל חולי איידס בבית החולים על מנת להוכיח כי אין להוקיעם מהחברה. 15 בני אדם מתים בכל יום מאיידס בצרפת, שבה נרשמו 32,000 מקרים של חולי איידס מאז שהמחלה המדבקת הופיעה בה ב־1981. כמו כן יש, לפי הערכות, 150,000 אנשים שידוע כי הם נושאים את נגיף האיידס.

"מותר, אפילו בכפר הקטן והנידח ביותר בצרפת, לא יוכל איש לומר כי אין הוא יודע דבר על האיידס", אמרה הבדרנית הנודעת ליין רנו שהופיעה ביחד עם מונטנייה.

"צרפת פתחה במלחמה נגד הנגיף וזהו הגיוס הכללי לקראת נצחון במלחמה", היא אמרה. "לב המחלה הוא כסף ואנו צריכים את כולכם כדי להמשיך במאבק", אמרה.

● לוחם לשעבר בצבא בריטניה במלחמת העולם השניה יצא באחרונה לקרב חדש, כדי להביא למחיקת שמו, שנחקק בטעות, מאתר הנצחה לנופלים בעיר גלוסטר, שבמערב אנגליה.

"נכון הוא שנפצעתי קשה בעת פינוי דנקרק, אך התאוששתי ודאי שאיני מת", אמר ג'ורג' האוול, בן 76, בביתו שבנורת'ווי ליד גלוסטר.

האוול גילה את הטעות בעת שרצה להראות ששמו של אחיו, שמת בדנקרק, מופיע על האנדרטה. אולם הוא הופתע לגלות כי גם שמו מופיע שם. מועצת העירייה בגלוסטר תתכנס ביום שני, על מנת להחליט אם היא תשא בהוצאות בסך 400 ליש"ט, עלות מחיקת שמו מהאנדרטה.

● ארה"ב גירשה אדם בן 80, המואשם בכך, ששירת כקצין ביחידה [illegible] בליטא, שהוציאה להורג יהודים, צוענים ואחרים בימי מלחמת העולם השנייה, מסר בשבת משרד המשפטים בוושינגטון.

המשרד ציין כי קונרד קאליים, יליד לטביה שקיבל אזרחות אוסטרלית ובא לארה"ב ב־1959, גורש לאוסטרליה ביום שישי. שופט בשיקאגו הורה לגרשו בשל השתייכותו בעבר ל"קומאנדו אראיס" הידוע לשמצה.

בית המשפט העליון של ארה"ב דחה ב־21 במארס עירעור שהגיש אליים, שנמלט לאוסטרליה עם תום המלחמה, ונכנס מאוחר יותר לארה"ב בטענה כי הוא עובד בחקלאות.

● הצוותים הטכניים במוסד הכללי לתקשורת ולדואר בעיראק יחלו בשבוע הבא בהפעלת המרכזיה האלקטרונית "אלבאב אלמעט'ם", אשר ניזוקה במהלך מלחמת המפרץ. היא שוקמה כך שהקיבולת שלה כעת היא 20 אלף קווי טלפון.

כך מסר לעתון העיראקי "אלת'ורה" מנכ"ל המוסד – עיסאן עבד אלרזאק אלעאני. הוסיף כי הרשות הטכנית תחל לחבר את קווי הטלפון שמספרם מגיע ל־5000, שחוברו בעבר באופן זמני. לדבריו, המוסד יפרסם רשימה זמנית של המקומות שבהם יופעלו הקווים שנותרו במרכזיה ששוקמה. זאת באמצעות התכנון העיראקי, ללא השקעת מטבע זר וללא סיוע זר בתחום הידע והאפשרויות. העבודה תחל לאחר סיום חיבור 5,000 הקווים עליהם דובר קודם לכן.

● "אקספו־פארם", היריד הבינלאומי למוצרי רוקחות, יתקיים בדיסלדורף בין ה־20 ל־23 באוקטובר 1994. אירוע זה, הגדול ביותר בסוגו באירופה, יתקיים במקביל ל"יום הרוקח" הגרמני. היריד נערך בערים שונות בגרמניה, במחזוריות בת שלוש שנים.

בשנה שעברה החליטו מארגני היריד, "זורבה אונר פרטיבמבולשאפט אפותיקר" בע"מ, להפכו לבינלאומי. ההחלטה הוכחה כנבונה. ביריד 1993 שהתקיים בברלין, היו כ־10 אחוז מהמציגים זרים, מצרפת, ישראל, איטליה, קנדה, אוסטריה, שוודיה ושווייץ.

התפתחויות פוליטיות וכלכליות, ביטול גבולות הסחר באירופה וליברליזציה בשווקים הבינלאומיים, שימשו כגורמים ממריצים לחברות זרות להשתתף ביריד הבינלאומי. כמות גדולה של בקשות למידע הגיעה מאירופה ומחוצה לה. שיקול נוסף הוא מיקום היריד השנה בדיסלדורף, שיגרום למציגים מהאיזור, כמדינות בנלוקס וצרפת, להודיע על השתתפותם.

הצעדים שננקטו להגבלת העלות הגדולה של שירותי הבריאות הגרמניים, עליהם הוחלט ב־1993, הביאו לירידה משמעותית במכירת תרופות על פי מרשם. התופעה לוותה בעלייה בקנייה של תרופות ללא מרשם, שהיצרנים מקווים שתגדל אף יותר, עקב תוכניות לרפורמות נוספות במערכת הבריאות הגרמנית.

החיים המשותפים של העמק שוכבים בבית החולים

באחד מחדרי המחלקה הכירורגית בבית החולים "העמק" בעפולה שוכבים חמישה אנשים בדיוק לפי סדר הישיבה שלהם בתחנה, שניות ספורות לפני הפיצוץ הנורא. שוכבים שם ערבי תושב נצרת, יהודי עולה חדש תושב עפולה, מושבניק ושני קיבוצניקים מיפעת. יום העצמאות ה־46 יעבור באווירה קשה בעמק, שתושביו ידעו ימים יפים יותר

"כל הנפגעים בפיגוע בעפולה הם בבואה של העמק הזה," אומר ח"כ חגי מירום מקיבוץ יפעת הסמוך לעפולה, דקות ספורות אחרי שחזר מביקור הפצועים בבית החולים העמק בעפולה בסופו של שבוע קשה לעיר ולעמק כולו. אחר כך המשיך לשאר המחלקות וחדרי המאושפזים וגילה גם ילדים ועולים חדשים ועוד בני מיעוטים ומושבניקים וקיבוצניקים. מהבחינה הזו לא הבחינו האש והרסיסים בין התושבים. "בוא לבית החולים היום ותראה את העמק שוכב במחלקות השונות, כאשר התושבים המזועזעים סובבים במסדרונות ועומדים ליד משפחותיהם שנפגעו. הפיגוע בעפולה משקף את העמק ואת מרכזיותה של עפולה בתוכו. אם יש צורך במסר של חיים משותפים, הוא נמצא בכל פינה בבית החולים," מסכם ח"כ חגי מירום את התרשמותו.

אחרי שמתפזר עשן הפיצוץ וכאשר הנפגעים מנסים להתאושש בבתי החולים בעוד מפגינים, רובם, אגב, לא עפולאים, מנצלים את השעה הקשה לשיגור מסרים פוליטיים אלימים, מתחילים בעמק לעכל את מה שקרה ביום רביעי ההוא בשעות הצהריים. הרבה סמליות מצאו רבים סביב האירוע הקשה. עפולה, נצרת, איכסאל, ניר דוד, תלמידים תמימים בעיר שכבר ידעה פיגועים ונסיונות פיגוע קשים, אבל כזה עוד לא ראתה ורבים בעפולה ובעמק טרם התפנו לחשוב על העתיד ועל הדו־קיום בין יהודים וערבים באזור.

הקיצוניים שגם אם אינם תושבי עפולה הם מוציאים שם רע לעיר.

ימים שקטים

שחר אינו שוכח שלפני האירוע וגם לאחריו עוברים על העמק ימים שקטים שבהם באים הערבים לקנות ולסחור בעפולה ובקיבוצים ואין לשכוח שמדובר בכוח קניה וכח מסחרי רציני. "ברור שאחרי אירוע כזה עולות המחשבות על הקושי לחיות בדו־קיום, אבל לכל הישראלים באזור ברור שאין ברירה ואם ננהג כלפיהם בקיצוניות ובאפליה בהשפעת האירוע הקשה בעפולה, נדחוף אותם אל זרועות האוטונומיה שתהיה בעתיד לא רחוק מכאן," הוא אומר. שחר אינו חושש מנקמה יהודית, שכן צעקני עפולה חזקים בצעקות אבל לכדי מעשים לא יגיעו והוא מוסיף במעט חשש "אני מקווה שאני צודק".

בעפולה ובקיבוצי האזור ומושביו מקבלים את יום העצמאות ה־46 של מדינת ישראל באווירה קשה, תוך ליקוק הפצעים ובחששות לא מעטים. הרבה יהיה תלוי בהתנהגותם של אנשי הציבור וביכולת התושבים להבין שהעמק יכול להיות הלום, כמילות המשורר: "רק בזכות תושביו, היהודים והערבים גם יחד".

בטחון מסויים, אבל לא מהווה מניעה מוחלטת מביצוע פיגועים והחדרת מכוניות תופת. הוא אינו צופה נקמה של קיצוניים יהודיים בערבים וגם את זה אפשר למנוע עם קצת זהירות ואחריות. אבל פיגוע נוסח מערת המכפלה – זה לא. אחרי הכל, למי שעיניו בראשו ברור שבעמק מדובר על גורל משותף, אבל עם מראות הילדים השרופים, לא בטוח שלכולם יש עכשיו עיניים בראש.

מולה כהן, ראש המועצה האזורית יזרעאל הסמוכה לעפולה ממערבה וצפונה, מודע לעובדה שמדובר באירוע קשה, או כהגדרתו אסון כבד. "אבל אני מקווה שלא תפגע מערכת היחסים בינינו לבין הערבים והמוסלמים באזור," הוא אומר. בתחום שיפוטה של המועצה האזורית יזרעאל מספר כפרים בדואים שחלק מתושביהם משרתים בצה"ל. "עד היום הם התנהגו בצורה מאד חיובית, כאבו את הטבח בחברון ושבתו בבתי הספר בעקבותיו, אבל הכל היה ברמה סבירה ואחראית," הוא מספר. לדבריו, אחרי הפיגוע בעפולה באו הבדואים מהאזור להשתתף בצער המשפחות הנפגעים ולהביע תנחומים.

ראש המועצה האזורית בקעת בית שאן, יגאל שחר, השתתף ביום שישי בהלווייתה של אילנה שרייבר ז"ל מקיבוץ ניר דוד הנמצא בתחום המועצה. הוא הופתע, לדבריו, מהעובדה שלא הוזכרו במהלך ההלוויה נסיבות מותה של אילנה. בקיבוץ סירבו לבקשות הח"כים אורון וגולדמן לשאת דברי הספד והמספד של חבר המשק לא הזכיר כמעט הפיגוע בעפולה. הוא יודע שמדובר בקיבוץ של הקיבוץ הארצי, שמרבית חבריו בעלי דעות פוליטיות המזוהות עם מר"צ ומפ"ם ואולי גם סברו בקיבוץ שלא יאה להפוך את ההלוויה למסע פוליטי, גם אם הוא מתון. "אבל היה מקום," הוא גורס, "לציין בצורה בולטת יותר את נסיבות מותה ולאפשר לאמצעי התקשורת לכסות את האירוע, גם כדי להוות קונטרה להלוויה הקשה והאלימה בעפולה ולהראות לעמק יש גם צדדים אחרים". שחר גורס, כי אישי הציבור בעפולה חייבים לשמש דוגמא וליטול את הרסן מידי הפרוחים

ערב יום השואה

ולא הזכרנו את העובדה שהטבח בתחנת האוטובוס אירע ערב יום השואה, מה שהביא כמה עתונים מקומיים להיסחף ולכנות את מה שקרה בשם שואה. אולי אין אהבה גדולה משני צידי הכבישים בעמק, אבל אם יש מקום בארץ הזו שבה יודעים הכל שאין ברירה אלא לחיות או אפילו לחיות בקושי העיקר – במשותף.

ראש המועצה האזורית גלבוע הסמוכה לעפולה, אברהם יריב, דוחה מכל וכל מחשבה על קרע ביחסי יהודים־ערבים בעמק בעקבות הפיגוע הקשה בעפולה. "במועצה שלי יש: קיבוצים, מושבים וכפרים ערביים. ולדבריו, בשעת שאירע הפיגוע קיבל עשרות טלפונים ומברקים מראשי המלות וכפרים המביעים תנחומים וזעם בעקבות הרצח בעפולה. יותר על כן, רבים מתושבי נעורה, כולם, נין, תמרה וכפרים אחרים מיהרו לתחנת מד"א בעפולה, כדי לתרום דם ולהשתתף במאמץ הסיוע לנפגעים. גם מקומם של מורים ותלמידים לא נפקד מהבעת תנחומים והעמידה בתור לתרום דם.

"התחושה שלי היא," הוא אומר,

שמעון וייס

שיחות קיבוץ

"שבאופן פרדוכסלי, הפיגוע הקשה בעפולה חיסן עוד יותר את מערכת היחסים בין יהודים לערבים בעמק ולא רק מפני שבין הנפגעים יש גם יהודים וגם ערבים. לפני שנתיים היה רצח במיטב שבתענך ורבים רצו לעשות שפטים בערבים והתפרעו. לפני שבע שנים סערה עפולה משך ימים רבים בעקבות רצח שני המורים ועכשיו, למרות ביטויים קיצוניים שבאו ולובו בעיר ובאזור הוא דומם וכואב בלי לצעוק ולשרוף תמונות של ראש הממשלה."

יריב מספר כי בערב שאחרי הפיגוע בעפולה עבר בין הכפרים הערביים שבתחום שיפוטו והתרשם בין התושבים שרויים בתחושה קשה ובחששות כבדים שהפיגוע בעפולה פותח שרשרת דמים שתפגע במירקם היחסים בין היהודים לערבים בעמק. מה שמעודד בכל זאת הוא הדיאלוג הנרקם מאז חתימת ההסכם עם אש"ף בין תלמידים מבתי הספר בנעורה לבין תלמידים מבית הספר האזורי בתל־יוסף ובית הספר בכפר רופין. התוכנית היא לקיים התכנסות גדולה של תלמידים ומורים משני הצדדים ויריב משוכנע שהאירוע בעפולה רק יחיש את המועד ויביא להכרה שאין מנוס מקיום הדיאלוג כדי לבלום את הקיצונים. הוא מקווה שהמכינוס הזה לא יהיה חד־פעמי.

סגר חלקי

אשר לעתיד, הוא משוכנע כי כל עוד הקו הירוק יהיה פרוץ, יקל על המחבלים וסרבני השלום לבצע פיגועי הרג המוניים. הסגר במקרה הזה הוא תרופה קצרת מועד. "בזמנו אמרתי שאם לא תהיה גדר מערכת הסומה, הכל יהיה פרוץ ותהיה סכנה כל העת, בעיקר בשעות החשיכה משום שסגר נוסף אולי מעניק

ג. מאיר תודיע היום בכנסת:

ממשלת המעבר בראשותה – תפעל במלוא הסמכות

מאת הני אשר, סופר "דבר"

ראש הממשלה גולדה מאיר תודיע היום לכנסת, כי ממשלת המעבר שהוא [illegible] המשיך לעמוד בראשה עד להיבחרות, או עד ההרכבה ממשלה אחרת, תפעל במלוא הסמכות כפי שנקבע בחוק וכי יש הבשכיות ב־

גולדה מאיר מגיעה לישיבה, בה הודיעה על התפטרותה (צילום: ק' וייס)

דיפלומטיה של שתי דבשות

אחרי סעודיה, קניה וסין, הגיע תורה של קזחסטן להדק את קשריה עם ישראל באמצעות חוות הגמלים של פרופסור ראובן יגיל מבאר־שבע. אחרי ענייני החקלאות, יוחלפו משלחות גם בתחומי המוסיקה, התיאטרון, הבלט והמחול הפולקלוריסטי

מאת אמיר רוזנבלום

בימים אלה שב מביקור בן שבועיים בקזחסטן חוקר הגמלים, פרופ' ראובן יגיל מאוניברסיטת בן גוריון והאמן־צלם גואל דרורי, כאורחים אישיים של סגן ראש ממשלת קזחסטן ושר המדע והטכנולוגיות החדשות (יש משרד ממשלתי כזה), גאלים א. אבילסייטוב.

הקשר הראשון בין השניים לבין אבילסייטוב נוצר באמצעות שגריר ישראל בקזחסטן, בנ"צ כרמל, לשעבר סגן ראש עיריית באר־שבע ומזכיר מועצת הפועלים המקומית. כרמל המליץ לו לבקר בחוות הגמלים של יגיל, מחוקרי הגמלים המובילים בעולם, במטרה לעניין אותו בשיתוף פעולה כלכלי־מדעי־מחקרי אפשרי. סגן ראש ממשלת קזחסטן אכן ביקר בחווה הנמצאת מדרום לבאר־שבע, התלהב מאד ממה שראה והודיע ליצור קשר עם פרופ' יגיל והזמינו לבקר בארצו.

שיתוף פעולה

במהלך הביקור גדוש החוויות, הושגה הסכמה לשיתוף פעולה בין פרופ' יגיל לבין החוקרים קיליבאי יוסנובייץ' מרזובייקוב וקרנסייב סנוב, בתחום גידול כבשים, עזים וגמלים לשוק האירופי. פרופ' יגיל הזמין את החוקרים הקזחיים לכנס בנושא תזונה באזורים צחיחים בעולם, שיתקיים בחודש אוקטובר השנה במאוריטניה. סיכום אחר שהושג במהלך הביקור הוא ביקורו בארץ של השר לענייני האדמה (המקביל בישראל לשר החקלאות), אבדי בסן, על מנת להכיר מקרוב שיטות גידול מתקדמות בתחום החקלאות. במישור המעשי, הוסכם בשלב זה על חילופי בכרי גמלים מהסוג הקיים בישראל, בעלי דבשת אחת, הקרויים 'קמלוס דרומדרי' לבין הגמלים הקזחיים, בעלי שתי הדבשות, מסוג 'קמלוס בקטריה', כך שבקרוב צפויה נחיתתם בישראל של אותם גמלים, אשר יועברו לחוות המחקר של פרופ' יגיל, 'נחל עשן', מצפון לבאר־שבע.

בתיווכו של שגריר ישראל בקזחסטן ובקירגיזיה, בנ"צ כרמל, הושגה במהלך הביקור גם הסכמה לחילופי משלחות הדדיות בתחומי המוסיקה, התיאטרון, הבלט, המחול פולקלוריסטי וזאת לאחר שתיחתם אמנה בין שתי המדינות במשרד החוץ בירושלים. עם שובם לארץ, נועדו יגיל ודרורי למפגש עם שר החוץ, שמעון פרס, שנערך בביתה של סגנית שר המסחר והתעשיה, מאשה לובלסקי, במהלכו הציגו בפניו את עיקרי הסיכומים שהושגו בקזחסטן וכן הקרינו בפניו סרט וידיאו שצילם דרורי, בו מתועד מסעם.

קדם לסיור זה, ביקור של סגן ראש ממשלת קזחסטן, אבילסייטוב, לפני כשבועיים, בחוות הגמלים של יגיל ליד באר־שבע וכן בחוות היענים בחבל הבשור, שהיה במקום משכנו הקודם של יגיל. הסיור נחתם, איך לא, בארוחת צהריים 'קולחוזית' בקיבוץ בארי. האורח הרם נדהם מהטכנולוגיות המתקדמות שהציג בפניו יגיל, בין היתר, בתחום של הכנת גבינות וגלידות מחלב־גמלים והדגיש, כי הוא מעוניין מאד ליצור שיתוף פעולה מחקרי, וטרינרי ורפואי, בתחומי עיסוקו של החוקר. הוא הביע בפניו רצון עז לכונן קשרי מדע ותרבות עם גורמים מקבילים בבאר־שבע.

עניין בינלאומי

חוות הגמלים של פרופ' ראובן יגיל, אחד מחוקרי הגמלים המובילים בעולם, הפכה לאחרונה אבן שואבת של חוקרים ומבקרים מכל קצות תבל. החווה, הפועלת במסגרת אוניברסיטת בן־גוריון בנגב, אירחה לא מכבר את פרופ' איברהים אבולהיה, חוקר גמלים ירדני, שעבד עד לפני כשנתיים בחצר המלוכה בערב הסעודית. כמו כן, שהה במקום חוקר מקניה, פרופ' ג'ייקוב האניימה, המבקש לשתף פעולה עם פרופ' יגיל, על מנת לנסות לפתור את מצוקת הרעב הקשה השוררת באזור צפון מזרח קניה, הגובל בסומליה. פרופ' יגיל הוזמן לא מכבר לקניה וביחד עם פרופ' האניימה, הוא יעביר שם בשנה הקרובה קורס וטרינריה לרועים קניתים. באחרונה התארחה בחוות הגמלים משלחת רמת דרג מסין, בראשותו של ג'ו ג'ינשי, אחד מראשי ההנהגה הקומוניסטית בסין, המשמש כמזכיר המפלגה הקומוניסטית בפרובינציה גאנסו, שהיא תבל ארץ צחיח מאד בסין. פרופ' יגיל הסביר לחברי המשלחת הסינית כיצד ניתן, באמצעות טכניקות שונות כמו הזרקת הורמונים, להגדיל את מספר הולדות של הנאקה (נקבת הגמל) ולהעשיר את תפוקת החלב של הגמלים.

פרופ' ראובן יגיל על רקע הגמלים הקזחיים בעלי שתי הדבשות, שיובאו בקרוב לישראל (צילום: ל.ף)

صكنا من الاجل

ניקול קידמן וביל פולמן, "בכוונת זדון"

קולנוע / אורי שין

בשלב מסויים זה מתחיל להצחיק

בכוונת זדון. במאי: הרולד בקר. שחקנים: ניקול קידמן, אלק בולדווין, ביל פולמן

השאלה המסקרנת ביותר שמעורר סרטו החדש של הרולד בקר היא מה עושה אחד הצלמים המעולים של הקולנוע, גורדון ויליס, בסרט כה חסר חשיבות. ויליס היה זה שצילם את טרילוגיית "הסנדק", וקבע סטנדרטים חדשים של העוזה וסגנון צילום ייחודי. "האפילה אינה פחות חשובה מן האור", נהג ויליס להסביר לאחר שצילם את פניו של מרלון ברנדו נושא נאום נרגש במהלך סעודה, כמעט בחשיכה מוחלטת. בסרטו של וודי אלן, "מנהטן" הוא מיקם תאורה כה קונטרסטית, שהגדירה מחדש את המשמעות של השחור והלבן, בסרט.

ויליס היה ידוע כצלם עם קונספציה ברורה. אם הבמאי לא הבין אותה, ויליס לא יצלם את סרטו. כאן, פרפקציוניסט שקונוונציות הצילום ההוליוודיות אשר דרשו תאורה ברורה על פניו של השחקן לא התאימו להשקפת עולמו האמנותית. ואכן, ויליס מצא עצמו מחוסר עבודה למשך שנים מספר, אך נאמן לדרכו. בסרט הנוכחי אין ביטוי לאותה נאמנות שאפיינה את סרטיו הקודמים, ויותר מכך הצילום כה צפוי וכה מותאם לרדידותו של הסרט עד אשר קשה להאמין שמדובר באותו צלם שצילם את סרטיו של קפולה.

אבל לא רק הצילומים מעוררים שאלה. גם נוכחותה של שחקנית כניקול קידמן מעוררת תמיהה. קידמן, שחקנית מוכשרת בדרך כלל, מגלמת את טרייסי, אשה צעירה בעלת מראה תמים הנשואה לדיקן הקולג' המקומי בעיירה קטנה בניו אינגלנד. היא, כך מתברר, רחוקה מאוד מן הדמות התמימה שהיא מקרינה בתחילת הסרט, וקשורה במזימה שאמורה להיות מתוחכמת ועשויה להכניס לכיסה עשרה מליוני דולארים. שותפה למעשה הוא מנתח מצטיין, צעיר וכריזמטי. את הרגעים בהם יוצרת קידמן אמינות על המסך אפשר לספור על יד אחת. היא מציגה גירסה זיוורת וקרייניות של שרון סטון ב"אינסטינקט בסיסי", ואפילו בקטעים האירוטיים שלה אין בהם נועזות מיוחדת.

לצידה משחקים שני גברים שאמורים להציג שני קטבים. הראשון, אלק בולדווין, בתפקיד המנתח הפרובוקטיבי, המצליחן שנשים נכבשות לקסמיו. אלא שהוא משחק כ"פריק" מקומי וקשה להאמין כי מדובר במנתח מוכשר. השני הוא ביל פולמן, אשר בכל תפקידיו בקולנוע הוא מגלם את אותה דמות: הלוזר, הגבר החלש והפגיע, ששומר על ערכי המוסר. בסרט זה הוא מגדיל עשות כשהוא תופס במו ידיו אנס ברוטלי המאיים על תלמידותיו בקולג'. חתן שהוא חלומה של כל אם פולניה.

אבל עיקרה של הביקורת מכוונת לתסריט ולסגנון הבימוי של הרולד בקר. התסריט הוא דוגמה לשרירותיות ולסתמיות. כל כך הרבה חומרים הכניסו לסיפור עד שנדמה כי אפשר היה להפיק עוד שני סרטים לפחות מסיפורי המשנה בלבד, הכוללים סיפור על אנס, משפחה הרוסה וקרימינלית, עינייני אתיקה רפואית ועורכי דין משותתים. חסר רק איידס והמולסים כדי להפוך את הסרט ל"פוליטיקל קורקט" מושלם.

אם היתה יומרה לבמאי, על פי הצהרותיו, לעסוק בצד האפל של האישיות, הרי שליומרה זאת אין שום כיסוי. הדמויות הינן חד מימדיות, ההסברים למעשיהם, כפי שהם מוצגים בסרט, הם בבחינת קשקש פסיכולוגיסטי ברמה נמוכה, שיוצרת תחושה של חוסר אמינות מוחלטת. מה עוד שכל התעלומות בסרט נפתרות במקריות ללא כל אחיזה במציאות. בשלב מסויים זה מתחיל הצחיק, במיוחד בסצינת הסיום המגוחכת שמעידה יותר מכל על רמתו של הסרט כולו.

בקיצור, סרט מיותר.

נשף של טעויות

לקראת ביצוע האופרטה "העטלף" מאת יוהן שטראוס, בתזמורת הפילהרמונית. החל מן ה־21 באפריל

בשנות השישים של המאה ה־19 היה יוהן שטראוס השני מלכה הבלתי מוכתר של וינה, ובעצם של אירופה כולה. הוא היה "מלך הולסים", בנו ויורשו של יוהן שטראוס הראשון, פונדקאי ממוצא יהודי שהיה אף הוא מלך הולסים, ממונה על המוסיקה בחצר הקיסרית, מנצח על תזמורת מעולה שיצאה למסעות קונצרטים בפאריס ובלונדון, והתכבדה אף בהופעה בהכתרתה של המלכה ויקטוריה. האב הבחין אמנם בכשרונו המוסיקלי של הבן, אך החלטתו היתה נחושה ליעד אותו לבנקאות ולא למוסיקה. הנער נאלץ ללמוד מוסיקה בסתר, בעידודה של האם. לאחר שנטש יוהן הראשון את משפחתו והקים לו משפחה חדשה, יצא יוהן השני מן המיסתור, הקים תזמורת משלו והתחרה לאביו. ביום בו הופיעו שתי התזמורות, בשני אולמות ריקודים, סערה וינה כולה. רבים כעסו על הצעיר התצוף, אך הוא המשיך בשלו וקצר הצלחה בנגינת הולסים של אביו ושלו. עם מותו של האב, בגיל צעיר, איחד שטראוס את שתי התזמורות לצלילי "הדנובה הכחולה", "יין, נשים וזמר", ועשרות הולסים האחרים והפולקות שיצאו מתחת ידיו של שטראוס בקצב מסחרר. הוא היה לאדם עשיר מאוד ונערץ על טובי מלחיני הדור, מוגנר ועד ברהמס. לאחר זמן הפקיד את התזמורת בידי אחיו הצעיר יוזף, והתמסר לכתיבה בלבד.

על יצירות לבמה הוא לא חשב, אך אשתו יטי, חשבה. על במת האופרטה שלט ז'אק אופנבאך, ועל אף הצלחה שנחל, טענו הוינאים שהגיעה השעה שתוצג בוינה אופרטה תוצרת בית. יטי, זמרת אופרה לשעבר, הבינה את הלך הרוחות והחלה ללחוץ על בעלה. מה גם שאופנבאך עצמו, בביקורו בוינה, התמיא מאוד לשטראוס ואף יעץ לו לנסות את כוחו בכתיבת אופרטות. שטראוס מאן לשמוע, אך יטי התחילה להדליף לעיתונים שאופרטה פרי עטו של שטראוס נכתבת והשמועה הריצה אליו אמרגנים ומו"לים, כשהוא עצמו אינו יודע במה מדובר.

יוהן שטראוס

בשנת 1869 נכנע שטראוס ללחצים וכתב אופרטה לתמליל שהביא לו מנהל התיאטרון שטיינר. מטעמים שונים לא עלתה היצירה על הבמה, אך הדרך נסללה. שטראוס החל לכתוב אופרטות שהוצגו במידות שונות של הצלחה. הוא ידע שכדי להגיע להצלחה מוחצת עליו למצוא תמליל טוב בהרבה ממה שסופק לו עד אז. היה זה שטיינר שמצא את התמליל: הגיעה אליו שמועה מפריס על מחזה מצליח מאוד, שנכתב על ידי שני התמלילנים הנודעים מאייק והלוי. שטיינר רכש את זכויות המחזה, הפקיד אותו לתרגום ושיפוץ בידיהם של שני יוצאים, הפנר וג'נה, והגיש את התוצאה לשטראוס. מרגע שהתחיל המלחין לקרוא בו, ידע שמצא את אשר ביקש. הוא מיהר להסתגר בוילה שלו, ולא יצא ממנו עד אשר סיים את המלאכה, כעבור 43 ימים. הוא ידע ש"העטלף" שלו נועד לגדולות.

דומה שלא היתה שעה מתאימה יותר להציג לוינאים את המהתלה העליזה. שבע שנים לאחר שהפסידה במלחמתה נגד פרוסיה, נראתה אוסטריה כארץ שהתאוששה מן העלבון. ביסמרק, שרושש את צרפת לאחר מפלתה בשנת 1870, לא מוטט את אוסטריה. מרכז הפעילות הפיננסית והכלכלית עבר מפריס לוינה. באחד במאי 1873, פתח הקיסר פרנץ יוזף בחגיגיות את התערוכה העולמית. התערוכה משכה משקיעים זרים רבים, שחשבו שבאוסטריה מתחולל נס כלכלי שכדאי להתחבר אליו. האוסטרים הפיצו שמועות על פיתוח מהיר ועסקות בראיות. אולם למעשה היה זה שגשוג למראית עין בלבד. ימים אחדים לאחר פתיחת התערוכה הללו שמועות ורחשות והגיע "יום שישי השחור". מפולת טוטלית בבורסה שהתפשטה לאירופה כולה. לבם של הבריות לא היה נתון לשעשועים. האווירה לא התאימה כלל ל"העטלף", והאופרטה ירדה מן הבמה לאחר הצגות מעטות. כשנתיים המשבר היא הוצגה בברלין וזכתה להצלחה רבה, וכך גם בהמבורג ובפריס, לוינה חזר האופרטה רק ב־1894, ומאז לא ירדה מן הבמה כמעט.

עלילת האופרטה נעה סביב נקמתו של הד"ר פאלק בידידו אייזנשטיין, בשל מעשה שהתרחש כאשר חזרו השניים שתויים מנשף מסכות. אייזנשטיין הותיר את ידידו שנרדם על ספסל בשדרה. בבוקר נאלץ פאלק לצעוד לביתו כשהוא בתחפושת עטלף, לקול צחוקם של העוברים והשבים. פאלק מפתה את ידידו לבוא אתו לנשף מסכות והוא מזמין לנשף גם את רעייתו של אייזנשטיין. הבעל עוגב על אשתו מבלי שיגלה את זהותה. לתוך הסיפור נשזרים כמה חוטים נוספים של הטעייה, עד שהכל מסתיים בשיר שבח לשמפניה. המוסיקה שכתב שטראוס היא עסיסית ומשעשעת מאוד, וגם האולם אינו נעדר.

רק שתיים מתוך האופרטות שכתב שטראוס נשארו על הבמה. "העטלף" ו"ברון הצוענים" בפילהרמונית יהיה הביצוע ל"העטלף" קונצרטי בלבד. המנצח יהיה תיאודור גושל באואר מאוסטריה, יגיעו גם זמרים אורחים ומקהלת "קונצ'נטוס ווקאליס" מוינה.

הנשמה של הדרום

מעצב האופנה הנודע כריסטיאן לקרואה הגיע לישראל לכבוד פתיחת חנות הבגדים מעיצוביו, כי ישראל היא מקום מיוחד, שבו קיים העירוב שאהוב עליו, בין תרבויות ובין דתות

כריסטיאן לקרואה בחנות התל אביבית (צילום: חנוך גרינצקי, "ישראל סאן"). למטה: דגם מתוך הקולקציה הקיצית של לקרואה

מאת ורדה צימרמן

אמש נפתחה רשמית חנות חדשה המציגה למכירה מעיצוביו של כריסטיאן לקרואה, מן האופנאים היותר מפורסמים בעולם. אמנם לא אופנה עילית, אלא אופנה מוכנה, אבל המחירים גבוהים מאוד, כצפוי, והם נושאים עליהם את חותמו הברור מאוד של לקרואה, ואת הרוח "הדרומית" המאפיינת את דגמיו, לא רק של הבגדים, אלא גם של התכשיטים, הנעלים, העניבות או החגורות, שגם הם נמכרים בחנות.

באירוע הפתיחה, שתוכנן להתקיים בתוך אהל ענק בכיכר המדינה, נכח גם כריסטיאן לקרואה עצמו. בבוקר נפגש עם עתונאים. הוא בא לכאן לכבוד הפתיחה, וישהה כאן יומיים נוספים שיוקדשו לטיולים בעיקר באזור ירושלים. הוא אינו נוהג לבוא אישית לכל פתיחה של חנות משלו בעולם, אבל ישראל היא "מקום מיוחד", לדבריו. הוא חי בפאריס, אבל "מרגיש הרבה יותר ים־תיכוני מאשר צרפתי. לבוא לכאן היה בשבילי מעין סמל, כי בישראל קיים עירוב של תרבויות ועירוב של דתות וזה קרוב לפילוסופית החיים שלי. אני אוהב לראות את העירוב הזה של רעיונות". ויותר מכך: "אני מאמין שהמדינות הים תיכוניות הן העתיד. אנחנו בונים את אירופה עכשיו, והנטייה היא כלפי צפון. אבל הרגש העמוק שלי הוא כלפי הדרום".

לקרואה, יליד ארל, "שני קילומטר מספרד ושני קילומטר מאיטליה". נושא עמו רשמי ילדות של מעין "קיבוץ גלויות" צבעוני ותוסס. הוא מספר שבילדותו, בשנות החמישים, "הנשים היו לבושות באפור ובסגנון קלאסי. אבל בארל היו נשים חופשיות ואלגנטיות. בסוף המלחמה עם אלג'יריה, כל מי שברח משם בא לגור בארל. והנשים לבשו את הבגדים הצבעוניים שלהן, והניקו ברחוב, וביום השוק אפשר היה לראות קליידוסקופ של בגדים וצבעים. היו שם גם פסטיבלים ומלחמות שוורים, עם הלוחמים בשלל בגדים צבעוניים. ואני שמרתי את כל הרשמים האלה. כשהגעתי לפאריס הייתי מאוכזב, ציפיתי לאווירה חופשית, וקיבלתי אווירה של שיק ושל שמרנות".

הרשמים האלו שהופנמו, התפרצו בעיצוב הבגדים. "אני רציתי יותר מסתם בית אופנה. יותר מעיצוב אופנת עילית. רציתי לבטא משהו מיוחד. אני גם לא אוהב במיוחד את 'הטעם הטוב' הצרפתי ולא רציתי עוד בית אופנה שיהיה סנובי ופריזאי, כי אני לא הרגשתי פריזאי. אני גר שם, אבל אני אדם רדומי, וכך בניתי את הקולקציות שלי". בפאריס, הקולקציה הראשונה של לקרואה נרשמה בתקשורת כמהפכנית. הוא אינו רואה זאת כך. "בשבילי זאת לא היתה מהפיכה, אלא ביטוי לרעיונות שלי. כאשר עשיתי אופנת עילית לא רציתי לשנות, כי אני חושב שצריך לשמור על המסורת ועל הדרך של עשיית הדברים, אבל לנסות ולתרגם אותם לשפה של היום. צריך להיות נטוע בזמן ולקבל השראה מן העבר. זכרונות בלבד אינם מספיקים".

הבגדים שיצר היו "סוערים", בצבעים בהדפסים, בחיבורים, ובטקסטורות. והם כך עד היום. הרבה פוקסיה, הרבה צהוב ואדום וגם שחור.

האם יש לו הצעה לנשים כיצד להתלבש? היום הוא אומר "האשה למדה את משמעות החופש. ויש ביכולתה לבחור מבין הרבה אפשרויות. אם כי לא כל אשה יכולה לבטא את עצמה בלבוש. חלקן אינו מסוגל להתמודד עם יותר מדי חופש, ולכן זקוקה להדרכה, לקווים מנחים".

ולידיעת הנשים: הקו החזק הנשפך של האופנה היום, יתחלף בקרוב בסגנון מובנה יותר, לדעתו, "יחזור לשנות השמונים".

לקרואה יוצר היום קולקציות של אופנה עילית, ביגוד מוכן, בגדי נופש, השנה קולקציה נוספת בשם "באזאר", לקהל רחב יותר. בעתיד הוא מתכנן לעצב גם בגדי גברים, וכיפן הוא מתחיל לעבוד על אבזרי בית וכלי שולחן. מגבות, וילונות, כלי אוכל כי "אופנה זה לא רק בגדים, זו דרך חיים".

בנוסף לכל אלה הוא גם מעצב לתיאטרון ולבלט "וזה המזמן שלי. זה יותר עמוק לעבוד עם צוות בתיאטרון ולבטא את הדמיון של מישהו אחר. אני צריך אז להיות מאוד צנוע. אין לי מספיק זמן לעשות את כל העבודות לתיאטרון שמוצעות לי, כי אני מאמין שצריך לראות את כל החזרות, ורעיונות באים עם החזרות. זהו חוויה עמוקה וזה קשר יותר עמוק למציאות. כי עיצוב בגדים זה ביטוי למציאות אחרת, זאת בריחה, בריחה מעולם שנראה מפחיד. האם הוא נלחם למען מטרות פוליטיות? "אני אזרח, ואני מצביע. בצרפת לא אוהבים מעצב אופנה שמתערב בפוליטיקה. עשיתי כמה תבניות טלוויזיה על הזוית, וזה עיצוב כמה אנשים".

בניגוד לעיצוביו הנועזים וה"פראיים", לקרואה מתון, מדבר בקול נמוך ושקול. הוא נשמע צנוע כשהוא מספר שאינו אוהב לשחק את המשחק החברתי, שכרוך במקצוע. גם בצילומי סרטו החדש של אלטמן שעיסוקו עולם האופנה הצרפתי, הסכים לקחת חלק קטן בלבד – "לא רציתי להיות מדי מעורב בסרט. אבל צילמנו סצינה אותי בסוף התצוגה, כשכולם באים לברך ולנשק, וזה לא היה אכפת לי, כי ממילא היו שם הרבה אנשים שמתנהגים כמו שחקנים". ויותר צנוע כשהוא מספר ששמו כבר הוכנס למלון "לארוס", אבל הוא לא מאושר מכך. "אני נבוך מזה", הוא אומר, "כי זה כאילו שכבר קברו אותי. כותבים את שני התאריך לידתי, ועכשיו מחכים לתאריך הסיום".

ערוצים / אביבה זלצמן

17,642 שמות ב־25 שעות

אלה כל השמות. 25 שעות יארך סידור שמות כל הנופלים במערכות ישראל, מאז מחתרת ניל"י ועד ימינו אלה. ביום הזיכרון לחללי מלחמות ישראל תשדר הטלוויזיה הישראלית, בערוץ 3 הלוויני, את 17,642 שמות הנופלים. השידור יתחיל בערב יום הזיכרון, מיד לאחר הצפירה, וימשך ברציפות עד צאתו. כל שם יופיע על המסך בנפרד, למשך חמש שניות, ובצידו דרגת הנופל ותאריך נפילתו. השמות יוקרנו לפי תאריך הנפילה, ובאותו תאריך לפי הא"ב. השמות הועברו לטלוויזיה הישראלית על־ידי האגף להנצחת החייל במשרד הבטחון והוכנו לשידור על־ידי צה"ל.

קול ציון ברוסית הטלוויזיה של אוקראינה תשדר ביום העצמאות ה־46 למדינת ישראל "שידורים ציוניים". בין השידורים שנבחרו לשידור: הדרמה "האיש שאהב בעברית" על אליעזר בן יהודה בכיכובו של סיני פתר, הסרט "תל קציר" על הקיבוץ שלמרגלות הגולן, תכנית בידור עם חנוך רוזן, וכן תכנית של שירים וריקודים ישראליים. גם הטלוויזיה של בבלרוס תשדר שידור מיוחד ולמענו בחרה שתיים מאגדות המלך שלמה, בגרסה רוסית. ההגשה בשפה הרוסית, הנלוות לשידור, הוקלטה בישראל. גם הערוץ הבינלאומי OITV של הטלוויזיה הממלכתית של רוסיה, ישדר בליל העצמאות תכניות מישראל והשידור יועבר בלוויין למליוני צופים ברחבי העולם.

קול הסימפונית מירושלים קונצרט מיוחד בביצוע התזמורת הסימפונית ירושלים, רשות השידור, יבוצע הערב (יום שני) בשידור חי ב־19 מדינות באירופה. הקונצרט ישודר במסגרת "עונת הקונצרטים של איגוד השידור האירופי", שבה משתתפות תזמורות רדיו של תחנות השידור החברות באיגוד. בקונצרט תבוצע השמעת בכורה של הסימפוניה החמישית מאת המלחין הישראלי יוסף כל, ו"השיר על הארץ" מאת מאהלר, עם הסולנים פליסיטי פאלמר והוואלד ליטאקר. המנצח יהיה המנהל המוסיקלי ומנצחה הראשי של התזמורת, דוד שלון. הוא יתקיים בתיאטרון ירושלים, יועבר לתחנות השידור הזרות באמצעות לוויין, וישודר גם ב"קול המוסיקה".

הבנים נהנים זכרים בגילאי 12 עד 17, ומעל גיל 55, הם קבוצת האוכלוסיה אשר יותר מתכניות הערוץ השני ומוצאת בהן עניין. זכרים בגיל 12־34 סבורים, יחסית לאחרים, כי רמת התכניות גבוהה. כך מגלה סקר שערכה חברת "באלופ", ואשר בדק מדגם מייצג של 422 כרואיינים, בגילים 12 ומעלה. הסקר, שפורסם אתמול על־ידי הרשות השניה, מגלה כי הערכת הציבור את הערוץ השני נמצאת בעליה. 68 אחוזים מן הנשאלים סבורים כי רמת התכניות עלתה במהלך שלושת החודשים האחרונים, מאז הסקר האחרון שבדק את הערכת הציבור.

בסקר התבקשו המרואיינים להעריך מספר התוכים בערוץ 2 על־פי סולם ציונים של 1 עד 5, ונמצא כי ל־56 אחוזים מהמרואיינים יש הנאה גבוהה או גבוהה מאוד מהתכניות, 20 אחוז טוענים כי ההנאה היא בינונית, ורק 4 אחוזים השיבו בהנים "הנאה נמוכה או נמוכה מאוד", מתכניות הערוץ השני.

באשר לרמת התכניות: 59 אחוז מהמרואיינים טוענים כי רמת התכניות הינה גבוהה או גבוהה מאוד, 19 אחוזים סבורים כי היא בינונית, ו־4 אחוזים סבורים כי רמת התכניות נמוכה או נמוכה מאוד.

עוד נמצא, כי 52 אחוזים מהמרואיינים סבורים שמגוון התכניות גבוה או גבוה מאוד, ולדעת 50 אחוז מן הנשאלים העניין בתכניות הוא גבוה או גבוה מאוד.

האם צפוי סגנון עבודה חדש בין "רשת" לבין הרשות השניה?

מאת אביבה זלצמן

הרשות השניה נענתה לבקשת "רשת" ואישרה לשדר אמש לקט מתוך תכנית "בשידור חי" עם דן שילון. יו"ר המועצה האלוף (מיל') יוסי פלד, והמנכ"ל הרשות נחמן שי, קיבלו בשבוע שעבר פניה מיו"ר חברת "רשת", דיוויד פרדמן, לשידור חד־פעמי של הלקט זאת, לאחר שמועצת הרשות השניה החליטה שלא לאשר לזכייניה לשדר שידורים חוזרים ולקטים בשנת ההרצה.

במכתב הבקשה ציין פרדמן, כי "חברת רשת מכירה בחובתה לשדר אך ורק בהתאם ללוח תכניות שאושר על־ידי הרשות השניה, ומתחייבת לפעול גם בעתיד בהתאם להחלטות מועצת הרשות והנהלת הרשות, המבוססת על החוק, כללי הרשות וכתב היכיון שניתנו לחברת רשת".

דיוויד פרדמן, מבעלי "עלית" השותפים בחברת "רשת", נכנס לאחרונה ליו"ר "רשת" במקומו של נתני נתוס. לדברי מקורבים, החילוקים התקיימו בשל ניגודי אינטרסים שהתגלעו בתפקידיו של נתוס, כיו"ר הקבוצה וכבעלי עיתון "ידיעות אחרונות".

פרדמן ביקש, בהודעתו זו, "להתנצל על הסגנון שבו נקטה חברת רשת לאחרונה, דבר שאיננו מקובל עלי. אנו והאים במועצת הרשות שהתפה לעשיה ולא כמועצה שעוסקות מולנו תגרנו. אנו תקוה כי נפתח דף חדש של דרישה עודה לבעל הצלחה כולנו, ובראש וראשונה הערוץ השני". בעת פרסום הסכם נמצא דן שילון, מנכ"ל "רשת", בחו"ל.

בריטניה

יורופוביה צעקנית

ההגנה הבוטה של הממשלה על הריבונות הלאומית הכעיסה גם רבות מן החברות הגדולות, שלטענן, לכאורה, נאבקה הממשלה; אלה רואות בתחיקה האירופית לא רק מקור לכאב אלא גם הזדמנות לפתיחת שווקים

"אקונומיסט", מיוחד ל"דבר"

בעלי עסקים בריטיים שונאים את תחיקת שוק העבודה של האיחוד האירופי באותה מידה כמו הממשלה. אבל בעלי עסקים אלה מוטרדים זה כבר מגישתה הכוללת של הממשלה לאיחוד האירופי. לאחרונה, אי-הנוחות נהפכה לבהלה. רבים מן המנהלים הבכירים, הקמים ונופלים על יכולתם לשאת-ולתת על עסקאות, הנוטים מן הסקטיקה של הממשלה ונדהמים ממה שנשמע כיורופוביה צעקנית. רק מעטים התלהבו מדרכו של ג'ון מייג'ור, שהובילה הצית משבר כשאיים לעכב את הרחבת האיחוד האירופי במקום להסכים לשינוי חוקי ההצבעה במועצת המיניסטרים, ואחר כך נסוג במארס 92'.

מייג'ור ניסה לכסות על השפלתו בכמה עלי תאנה. שותפותיה של בריטניה הסכימו שמדינות שהיו במיעוט בהצבעה תוכלנה לדחות את החלטותיהן לפרק זמן "סביר". והנציבות האירופית נתנה הבטחה מילולית כי לא תעלה לדיון הצעות סוציאליות בצעדי "בריאות ובטיחות", הכפופים להצבעות ועשויים, על כן, לעבור. היא גם לא תתחשב תחת ההסתייגות הנודעת של מייג'ור מן הפרק הסוציאלי של אמנת מאסטריכט על-ידי הכללת עובדים בריטיים בחישובים הקובעים אם חברות אירופיות תהיינה כפופות להנחייתה הצפויה בדבר ייעוץ עובדים.

כל זה אינו משנה הרבה לרוב החברות העובדים הבריטיים. הנציבות אומרת כי בין כך ובין כך לא היתה לה כל כוונה להכניס הצעות סוציאליות כצעדי בריאות ובטיחות. ההבטחות המילוליות יחולו רק עד כניסתה של נציבות חדשה בינואר. יתר על כן, פרק זמן "סביר" לא יארך בוודאי יותר ממספר חודשים, משום ששרים יכולים לבטל את הדחיה על-ידי הצבעת רוב פשוטה.

מדרשת בשוליים

האירוניה היא שההגנה הבוטה של הממשלה על הריבונות הלאומית הכעיסה רבות מן החברות הגדולות שאמורות היו להפיק מכך תועלת. הן רואות בתחיקה האירופית לא רק מקור לכאב אלא גם הזדמנות לפתיחת שווקים. אנשי העסקים הבריטים שותקים בפומבי, אבל שלא לציטוט הם השתמשו [illegible] "מביך" ו"יוצא מגדר הרגיל" כדי לתאר את סגנון הג'והן בולי של הממשלה.

רבים מהם סבורים שבריטניה היתה מנצחת בוויכוחים רבים יותר אילו פילסה לה דרך אל לב המשא-ומתן במקום לדשדש בשוליים, כפי שהיא עושה לעתים קרובות כל כך. "עמדתה של הממשלה הזיקה לאינטרסים של בריטניה על-ידי חיזוקן של גישות יורופוביות", אומר מנהלה של חברת מוצרי צריכה רב-לאומית שבסיסה בבריטניה. "דומה כי היא איבדה את אמונה בתוכנית השוק האחד ורואה בהצבעת רוב צורה של אינטגרציה פוליטית במקום אמצעי למטרה כלכלית".

עלה תאנה: מייג'ור

אילו הצליחה בריטניה לקיים את המיעוט החוסם של 23 קולות – במקום 27 שהמדינות האחרות קיבלו – היה האיחוד האירופי מתקשה יותר להעביר הן את החוקים שבריטניה מצדדת בהם והן את אלה שהיא דוחה. מכון המנהלים כועס על השווקים האירופיים הרבים שבהם עדיין שולטים מונופולים לאומיים, כגון גאז, חשמל ובנק. "שוק אירופה האחד מ-1985 שואף לכונן שוק אחד דרך הצבעת רוב מיוחס", אומר איוה צ'אלפין, אחד הכלכלנים של המכון. "אנו זקוקים עדיין לשיטה זו כדי לגבור על תחושת הפרוטקציוניזם באיחוד האירופי ולקדם את רעיון השוק החופשי".

אולם הפדרציה של עסקים קטנים אומרת שרוב 60,000 חבריה עסוקים יותר בניסיון להתאושש מן המיתון מאשר בהתרחשויות באירופה או בחוקי הצבעה. היא קבלה כי למרות הסתייגותה של בריטניה מן הפרק הסוציאלי, חוק העבודה של האיחוד האירופי ממשיך להבאיש. בחודש שעבר, הממשלה אמרה למעסיקים כי החל באוקטובר הקרוב יהיה עליהם לשלם את החשבון השנתי של 65 מיליון סטרלינג (100 מיליון דולר) בעד הנחיה של האיחוד האירופי בדבר תשלום לידה. הפדרציה מודאגת מפסיקה של בית הלורדים לא מכבר כי חוקים בריטיים המגבילים זכויות של עובדים חלקיים נוגדים את אמנת רומא. "חושבני שהממשלה עצרה את הרכבת", אומר דובר של הפדרציה.

אבל הרכבת ממשיכה לרוץ. בחודש שעבר, בפסקדין ארעי, מצא הפרקליט הכללי של בית המשפט האירופי כי בריטניה הפרה את חוקי האיחוד האירופי הנוגעים לזכויות עובדים כשחברות מחליפות בעלות. הממשלה ביקשה מאותו בית משפט להצהיר על הנחיה בעניין זמן-עבודה כבלתי תקפה, בנימוק שהנציבות הציגה אותה בטעות כאמצעי "בריאות ובטיחות". הפרלמנט האירופי שינה הנחיה בעניין שעות עבודה של צעירים באופן שתנאיה יחולו על בריטניה, אבל שרים עוד עלולים לבטל זאת.

כל החוקים האירופיים הללו נובעים מחוזים של האיחוד האירופי שקדמו להסכם מאסטריכט. החוק הראשון המבוסס על הפרק הסוציאלי של מאסטריכט יהיה, כפי שנקבע, חוק על מועצות עובדים. חברות בריטיות עומדות לגלות כי ההסתייגות (מן הפרק הסוציאלי) של מייג'ור היא פחות מבטחה.

הפרק מתיר לפדרציות המעסיקים ולאיגודים מקצועיים האירופיים – אוני"ס ואטו"ק – להגיע להסכמים ששרי האיחוד האירופי יוכלו, אם ירצו, להפוך להחלטות "מחייבות על-פי חוק". אוני"ס ואטו"ק התחילו לשאת-ולתת על מועצות מייעצות בפברואר שעבר – בהשתתפותם של קונגרס האיגודים המקצועיים של בריטניה והקונפדרציה של התעשיה הבריטית. אטו"ק מאיימת לפרוש מן השיחות אלא אם כן אוני"ס תסכים כי על החברות להקים מועצות יחידות לכל פעולותיהן האירופיות. אילו שני הצדדים לא היו מגיעים להסכמה עד ה-7 באפריל, עמדה הנציבות להציג נוסח הנחיה ל-11 המדינות שחתמו על הפרק הסוציאלי. אין כמעט ספק שהן היו משיגות רוב מיוחס בעד מועצות עובדים.

מנגנון מייעץ

נוסח ההנחיה אמור לחייב כל חברה בעלת 1,000 עובדים או יותר, עם 100 עובדים או יותר בשתי מדינות לפחות של האיחוד האירופי, להקים מנגנון מייעץ. המנהלים והעובדים של כל חברה יהיו חופשיים לשאת-ולתת על נהליהן. אבל אם לא יגיעו להסכם כעבור שנתיים, ייכנס לתוקף מודל שנרשם בנספח להנחיה... והבר: קיום פגישת מועצה ברמת קבוצה לפחות פעם בשנה כדי לשקול עניינים כגון: עודפי עובדים, גיוסים, החלטות על השקעות, התארגנויות, טכנולוגיה חדשה וביצועים פיננסיים. ההחלטה הסופית בכל העניינים הללו תהיה בידי ההנהלה.

למרות ההסתייגות של מייג'ור, ההנחיה של הנציבות – או הסכם אטו"ק אוני"ס – עלול לתפוס לגבי חברות רבות הפועלות בבריטניה. יחידת היחסים התעשייתיים של אוניברסיטת וורויק מעריכה כי ההנחיה תחייב 90 חברות רב-לאומיות שבבעלות בריטית להקים מועצות עובדים מחמת עסקיהן במדינות אחרות של האיחוד האירופי. כ-160 חברות שמטותיהן נמצאים במקומות אחרים באיחוד האירופי אבל פעולתן בבריטניה, יחוייבו גם הן. אותו הדין לגבי 100 חברות שאינן שייכות לאיחוד האירופי שיש להן חברות בת בריטיות. פורד סאלבוס, ווקסהול או גינס – כמו רוב 350 חברות אלה – אומרות שהן יזמינו, בפועל, עובדים בריטיים למועצות האירופיות שלהן.

אף-על-פי-כן, מעסיקים בריטיים, בדומה למעסיקים במדינות אחרות באיחוד האירופי, זועמים על האפשרות שיהיה עליהם להקים מועצות ברחבי אירופה. הם מודאגים פן האיגודים המקצועיים ישתמשו בהן כצעד ראשון לקראת מיקוח קולקטיבי אירופי על שכר ותנאים. הם חוששים כי, במשך השנתיים המוקצות למשא-ומתן על הנוהל בכל חברה, האיגודים יפעילו סחטנות על-ידי איום לצאת ולהמתין עד שהנספח של ההנחיה ייכנס לתוקף.

שכבת ביורוקרטים

ברוס וורמן, מנהל המנגנון בווקסהול, טוען כי תוכניותיה של הנציבות יפגעו בגמישות של החברה שלו ויבזבזו הרבה זמן ניהול. "הן משקפות את אקלים היחסים התעשייתיים של שנות ה-60 וה-70, במקום להתבונן במציאות שבה חברותיהן נעו לקראת ניהול ייצור מבוזר", הוא מסביר. חברות תצטרכנה לשלם בעד טיסות פנימיות למועצות, נוסף על מחירי התחבורה, המלון והתרגום של כל פגישה. הנציבות טוענת כי כל זה יסתכם בלא יותר מ-10 אקו (11.50 דולר) לעובד לשנה. אלאן ויילד, מנהל יחסי העובדים בגינס, מעריך כי מועצה שתעסוק ברגם של הנציבות תעלה לקבוצה רק מיליון סטרלינג לשנה. "אבל למה להוציא אפילו סכום כזה על שכבת ביורוקרטים היקפית לאדמיניסטרציה חדשה, אשר, בגלל הצורך להיענה בניירות, תגרום לעיכובים"? הוא שואל.

ויילד אומר כי הגיוני אולי שחברה בעלת עסקים משולבים המפוקחת אך ורק באיחוד האירופי תקיים מועצה אירופית. אבל חברות הבת של גינס באירלנד, בגרמניה, בבריטניה ובספרד, שיש להן מנגנוני ייעוץ משלהן, אוטונומיות במידה רבה. "יהיה עלינו להקים נדבך ניהול חדש של האיחוד האירופי שאינו קיים עד כה", הוא אומר.

האיגודים המקצועיים טוענים כי בשוק אירופי אמיתי, מועצה של קבוצה נותנת את נוהל הייעוץ הפשוט ביותר. בנציבות נתנה להם עדיפות מאז 1980, כאשר הנק וודלינג, נציב הולנדי, הציע הנחיה על ייעוץ עובדים. במשך יותר מעשור בריטניה הטילה וטו על ההצעות. אבל במאסטריכט בדצמבר 1991, מייג'ור התנגד לפרק סוציאלי "מדולל" שיכלול הצבעות פה-אחד בעד חוקים על ייעוץ עובדים. הוא העדיף הסתייגות והשאיר את 11 האחרות לנסח את הפרק הסוציאלי שלהן. בעקבות זאת, חברות אירופיות – לרבות רבות בתוך בריטניה – תהיינה עסוקות בנהלי ייעוץ, אשר וטו בריטי יכול היה למנעם.

אירופה

לא לשבור את הכלים

ראשי איגודים מקצועיים באירופה המערבית מאמינים, שאפשר להיחלץ מהמשבר בלי התפוררות חברתית והקצנה פוליטית אם יתקיים שיתוף פעולה בין ממשלות, מעסיקים וארגוני העובדים

נחום פסה

יש הסכמה כללית בין המשקיפים הכלכליים, שהמשבר העמוק באירופה היום איננו עוד משבר מחזורי אלא הוא מבני, על כל המכאובים הכרוכים בשינויים המתחוללים בתהליך ההתאמה של המשק לעידן חדש.

אם יש הסכמה לגבי הדיאגנוזה, אין הסכמה לגבי הפרוגנוזה. ויכוח ציבורי ומאבק מתנהלים על כך בין הממשלות, איגודים מקצועיים ומעסיקים.

הכלכלה הניאו-ליברלית אינה מציעה פתרון לקיפאון, לאבטלה הגוברת, לזעזועים המאיימים על המערכות של הביטחון הסוציאלי ועל רמת החיים, אפילו בארצות המתועשות והעשירות של היבשת. מאידך גיסא, התורה הכלכלית של הקומוניזם פשטה את הרגל עם התמוטטות האימפריה הקומוניסטית. הסוציאליסטים מחפשים דרך אחרת, שלישית, גם ערכית וגם ריאליסטית ומודרנית. היא לא התגבשה עדיין, והקונפליקטים בכמה ארצות בין מפלגות סוציאליסטיות בשלטון לבין איגודים מקצועיים הם ביטוי חזק למבוכה ולפילוג בתוך תנועת העבודה.

ללא ספק, אחד הקשיים המרכזיים של התקופה הוא באי קיומה של תפיסה ברורה, כלכלית וחברתית, עם בסיס תמיכה פוליטי משמעותי, המסוגלת להצביע על כיוון המעבר לעידן הטכנולוגי החדש, תוך קידום החברה האזרחית ולא תוך פירוקה.

האיגודים המקצועיים האירופיים, וארגונם הבין-לאומי, רואים את הסכנה העיקרית למשקים המפותחים באבטלה ולא באינפלציה. ממשלות ומעסיקים טוענים שארצות אירופה אינן יכולות עוד להרשות לעצמן את רמת החיים והביטחון הסוציאלי שצמחו ב-50 השנים האחרונות. לכולם ברור שהמחיר של האבטלה בכל התחומים – האנושי, החברתי, הכלכלי והפוליטי – נעשה יותר ויותר כבד.

על-פי הנתונים של ארגון העבודה הבין-לאומי, האבטלה בארצות המפותחות, החברות בארגון לשיתוף פעולה של הארצות העשירות, תגדל השנה ותגיע ל-8.6 אחוז של כוח העבודה – כ-35 מיליון מובטלים. מתוך אלה, כ-23 מיליון באירופה המערבית – כמעט 11 אחוז של אוכלוסייתה הפעילה – כרבע מהם צעירים בני 18 עד 25 שנה, ואין רואים את האור בקצה המנהרה. אירופה איבדה את יתרונה הטכנולוגי והתעשייתי, התחדשותה והתייעלותה עלולות להגדיל את האבטלה, לצמצם את הביקושים ובעצם לבלום את הצמיחה.

כמה סוגיות בוויכוח הציבורי המתנהל בארצות המפותחות על המשבר ועל הדרך לצאת ממנו צריכות לעניין גם אותנו. היום בשאלות מוצא שאלות קשות על היחסים בין המדינה לבין החברה האזרחית. למשל, מה צריכה להיות האחריות של המדינה המודרנית ומה מידת התערבותה? איך לתחום את זכויות הפרט ואת אחריות הכלל? מה הם גבולות ההפרטה?

התמוטטות הקומוניזם בוודאי איננה מסמלת את סוף הסולידריות והצדק הסוציאלי. להפך, אלה למעשה לא מומשו בחברה הקומוניסטית, שנשלטה על-ידי אליטה פוליטית-צבאית-כלכלית בעלת זכויות יתר. התפוררות הטוטליטריזם הבולשביקי מסמנת קודם כל את הכשלון הדרמטי של מדינת-על כל-יכולה. אחת התוצאות הרעיוניות של המצב החדש היא הפופולריות המוגזמת של ההפרטה. והרי אי-אפשר להשאיר את הכלכלה והחברה בידי הכוחות העיוורים של השוק. האירופים מבינים שיש לתקן את העיוותים של כוחות השוק הפרוע ולמצוא את האיזון בין השוק החופשי לבין מעורבות מאוזנת של ממשלות. פירוש הדבר שיש גבול ל"כל אדם לגורלו", והממשלות, גם מתוך שיקולים פוליטיים-אלקטורליים, לא פטורות מאחריותן לרווחתם של האזרחים.

האירופים מודאגים מאוד מהסכנות החברתיות והפוליטיות של המשבר, כי מבינים שם שחברה דמוקרטית לא מתקיימת על הזכות של מחוסרי בית "לישון תחת גשר". סולידריות סוציאלית ולכידות חברתית הם תנאי הכרחי לקיומה. מצפים מממשלות שיפעלו לטובת האזרחים, אבל אין פירוש הדבר חזרה לאטאטיזם, הזיואת הדינוזאור של הממלכתיות הצרופה, וזכרונה לא לברכה.

במסורת המערבית חיוניות החברה הדמוקרטית מובטחת על-ידי איזון כוחות, המתבטא למשל בצ'קס אנד באלאנסס של האמריקאים, בדיאלוג הסוציאלי המשולש האירופאי, בין ממשלות, ארגוני עובדים ומעסיקים, בהשתתפות בניהול בגרמניה וכדומה. בכלל, החברה המודרנית, על כל השינויים המתחוללים בה, תהיה דמוקרטית אם יפעלו בה ארגונים וולונטריים חזקים, המייצגים את הרבדים והאינטרסים הלגיטימיים השונים.

ראשי איגודים מקצועיים באירופה המערבית, מאמינים, שאפשר להיחלץ מהמשבר, בלי התפוררות חברתית והקצנה פוליטית. הם מצביעים על שני מסלולים ראשיים:

המסלול הראשון הוא המשך שיתוף הפעולה הסוציאלי על-ידי המשך ההידברות, גם אם היא הרבה פעמים קשה, בין ממשלות, מעסיקים וארגוני העובדים. כך, הם טוענים, תוכנית מארשל הצליחה אחרי מלחמת העולם השניה, כי נתמכה על-ידי קואליציה חברתית רחבה, תוך מעורבות האיגודים המקצועיים החופשיים.

ארגון העבודה הבין-לאומי, התומך בליברליזציה של המסחר העולמי, מזהיר בפני "נסיגה עקית אם המגמה של הליברליזציה תביא להחלשה כללית של הנורמות של ההגנה הסוציאלית ואי-ביטחון גובר של האוכלוסיה העובדת".

23 מנהיגי איגודים מקצועיים של שבע המדינות העשירות ביותר מציעים מעין עלמי חדש, במסמך שגיבשו לקראת הפסגה הכלכלית באמצע מארס האחרון. הם תובעים תוכנית מתואמת להבטחת צמיחה וליצירת מקומות עבודה לטווח ארוך. הם גם מתנגדים בתוקף להפיכת המובטלים לעובדים עניים על-ידי פירוק המערכות לביטחון סוציאלי ושכר נמוך.

האיגודים האלה מאורגנים בוועדה מייעצת של האיגודים המקצועיים, שמדינת ישראל לא חברה בה, אבל להסתדרות יש בה מעמד של משקיף.

בתגובה כבר הודיעו צרפת ובלגיה על רצונן לצרף סעיף סוציאלי להסכם גאטט, שעתידים לאשרו במרקש בסוף שבוע זה.

הוועדה המייעצת של האיגודים תובעת ממשלות שבע המדינות העשירות להציב את הצרכים של הכלכלה הריאלית מעל לאינטרסים של שוק ההון והשוק הספקולטיבי, ולהוריד את הריבית לזמן קצר. אין ספק שהדרך ליציאה מהמשבר רצופה מאבקים וסכנות. יש כמובן המנסים להרוויח רווח פוליטי מהמצוקה, גם בימין וגם בשמאל, אבל אירופה, בעלת ההיסטוריה של ממשלות כל-יכולות, נזהרת שלא לשבור את הכלים. הדרך שלה היא עדיין דרך הדיאלוג הסוציאלי המשולש בין הממשלות, מעסיקים ונציגי העובדים, תוך מאבקים ושיתוף פעולה.

טפחות בנק משכנתאות לישראל בע"מ

הודעה על אסיפה כללית שנתית של בעלי המניות

ניתנת בזה הודעה כי האסיפה הכללית השנתית של בעלי המניות של הבנק תתקיים ביום ג' 19.4.94 בשעה 15.30 במשרדי הבנק, ברח' הלני המלכה 9, ירושלים.

על סדר היום:
1. דו"חות כספיים ליום 31.12.93 ודו"ח הדירקטוריון לאסיפה הכללית.
2. בחירת חברי דירקטוריון.
3. מינוי רואה חשבון וקביעת שכרו.
4. שכר וגמול לדירקטורים ונושאי משרה.
5. שונות.

ד"ר א. וולף, עו"ד
המשנה ומ"מ מנכ"ל והיועץ המשפטי

מועצת אירגון גימלאי קרן הגימלאות המרכזית

ביום שלישי 12 באפריל מתקיימת ישיבת המועצה הארצית של אירגון גימלאי קרן הגימלאות המרכזית באולם הישיבות של הקרן ברח' ביאליק 155 ר"ג קומה 11

על סדר היום:
אינפורמציה
המדד
אישור בחירות לכנס הארצי
הבחירות להסתדרות

ת. חצובי
יו"ר הארגון

קווי אשראי לישראל
שירותים פיננסיים משלימים בע"מ

ניתנת בזאת הודעה כי האסיפה הכללית שלא מן המניין של בעלי המניות בחברה, שעל סדר יומה אישור הקצאה פרטית, שנועדה ליום 12 באפריל 1994 נדחית ליום 3 במאי 1994 בשעה 16:00 במשרדי החברה ברח' התעשיה 4, תל-אביב.

כל חבר בחברה יהיה זכאי להשתתף באסיפה ולהצביע בה אישית או על ידי מיופה כח עפ"י כתב מינוי אשר יופקד במשרדי החברה לפחות 48 שעות לפני מועד האסיפה.

קווי אשראי לישראל
שירותים פיננסיים משלימים בע"מ

אמבן לנהול (1978) בע"מ

תיקון הסכמי נאמנות של קרנות הנאמנות גבע, זוהר, זיו, נוגה ונילי.

בהתאם לסעיפים 6 ו-8 לתקנות ניירות ערך (דרוחות כספיים ומיידיים של קרן להשקעות משותפות בנאמנות), תשמ"ח-1987, הריני להודיע בזאת כי ביום 2.2.94 אישר סגן הממונה על שוק ההון באוצר את תקוני הסכמי הנאמנות של הקרנות שבנדון כפי שנחתמו ביום 18.1.94 בין הנאמן ומנהל הקרנות.
התיקון משנה את שכר המנהל בקרנות הנ"ל והוא יהיה זכאי לקבל שכר שנתי של עד 3% מהשווי השנתי הממוצע של כלל נכסי הקרן.
מתאריך 17.4.94 יקבל המנהל –
דמי ניהול בגובה של 1.5% בקרנות זוהר, זיו וגבע.
דמי ניהול בגובה של 2.2% בקרן נוגה.
דמי ניהול בגובה של 2.7% בקרן נילי.
ביום 6.4.94 התקיימו אסיפות כלליות של בעלי היחידות בקרנות הנאמנות המפורטות לעיל, אסיפות אלו אשרו את תיקון הסכמי הנאמנות.
עותקים מההסכמים ומהיתרי הממונה על שוק ההון נשלחו לרשם החברות ולרשות לניירות ערך.
תקוני ההסכמים יכנסו לתוקף ביום 17.4.94.
סוכן ניירות ערך העיקרי של הקרנות "שרותי בורסה והשקעות בישראל איי.בי.איי בע"מ" (בעל ענין במנהל הקרנות) יוריד את עמלת הקניה והמכירה על פעולות בבורסה של ת"א עבור כל הקרנות המנוהלות על ידי אמבן לנהול (1978) בע"מ מ-0.25% ל-0.20%.

חברה לנאמנות של בנק כללי לישראל בע"מ — אמבן לנהול (1978) בע"מ

קופל נהיגה עצמית בע"מ

הודעה על אסיפה כללית שנתית

ניתנת בזאת הודעה לכל בעלי המניות בחברה כי ביום 2.5.94 בשעה 11.00 תתקיים במשרדי החברה ברח' הרקון 122 ת"א, אסיפה כללית שנתית של בעלי המניות בחברה.

על סדר היום של האסיפה
1. דיון במאזן ליום 31.12.93 ודיווח דוח המבקר לשנה שנסתיימה ביום 31.12.93.
2. הגדלת ההון הרשום של החברה ב-19 מליון ש"ח.
3. קביעת מס' חברי הדירקטוריון, מינוי חברי הדירקטוריון וקביעת שכרם.
4. מינוי רו"ח וקביעת שכרו.
5. אישור תנאי העסקה של נושאי משרה בחברה.
6. דיון בענינים שאפשר לדון בהם באסיפה כללית.

אם תוך חצי שעה מהמועד שנקבע לתחילת האסיפה הנ"ל לא יהיה מנין חוקי, תידחה האסיפה ליום 9.5.94 באותה שעה ובאותו מקום כאמור לעיל ותתקיים בכל מספר של נוכחים.
בעל מניות שהוא חברה יםציא עד מועד האסיפה אישור שנציגו באסיפה הכללית מוסמך לייצגו.
בעל מניות הרוצה להיות מיוצג ע"י יפוי כח, יפקיד יפוי כח מתאים במשרדי החברה ברח' הירקון 122 ת"א, לפחות 48 שעות לפני מועד האסיפה.
בגין המניות שהועברו לחברה לרישומים של בנק דיסקונט לישראל בע"מ יש להמציא באישור החזקת מניות ויפוי כח מהחברה לרישומים לצורך הצבעה באסיפה.

בפקודת הדירקטוריון

בבית משפט המחוזי בבאר-שבע

הזמנה

להוי ידוע כי בתיקים המפורטים להלן, הוגשו בקשות ליתן צו ירושה ו/או קיום צוואה ו/או מינוי מנהל עזבון. כל אדם המתנגד לאחת הבקשות כמפורט מטה, יגיש תוך 15 יום מיום פירסום הזמנה זו, כתב התנגדות לאישור הבקשה, שאם לא כן, יתן בית המשפט צו כטוב בעיניו.

מספר התיק	שם המנוח/ה	תאריך פטירה	שם המבקש/ת
ירושות			
182/94	בלוקין דוד	18.3.93	בלוקין אסתר
183/94	הר-אבן סופיה	18.2.93	הר אבן בנימין
184/94	סוכל גולדה	4.2.94	סוכל אריה
185/94	ויצמן יצחק	19.1.94	ויצמן אסתר
186/94	בן שושן שמעון	20.9.93	בן חמו ג'ינט
187/91	מיאל אשר	31.1.91	מיאל דניאל
188/94	ריבקין יצחק	13.10.92	גוטמן פאינה
190/94	הכשר מריה רייזלה	31.10.93	הכשר אברהם
191/94	אלוש כליפה	11.1.38	אלוש בילה
192/94	כהן אברהם יצחק	6.9.87	כהן טוהל (שרה)
193/94	אלמור יהודית	11.9.93	טרית נתן הרה
196/94	שוקרון משה	19.1.94	דינה שוקרון
196/94	בן ציון ציאר	1.1.92	בן ציון אליהו
198/94	שנירהוב אירינה	5.2.94	חיים אריאל שנירהוב
199/94	ניזקי מרק	16.2.94	ניזקי לדה
201/94	פרינכה אסתר	23.5.92	פרינכה מסעוד
202/94	פנקר גולדין	26.12.93	פנקר יונתן
207/94	קסורוה איתן יעקב	15.12.85	הילל קלוז קסורוה
208/94	חיגא משה	4.10.93	זהבה סיגא
209/94	נתנו חיים	15.9.93	נתנו בינה
210/94	גייזיהל מוטל (מרדכי)	31.3.93	גייזיהל בללה
215/94	צור משה	19.2.94	צור רות
217/94	רום מלך	15.3.93	רום בתיה
220/94	אבוחזיין חנה	25.1.87	אלדד שורק
221/94	פסקל מלכה	9.67	כסינג אנה
223/94	רזל יפה	11.2.85	חנה בית אור
224/94	אשתקר יוסף	8.10.92	אליגבס עליזה אסתר
צוואות			
108/94	צמלרוב שלמה	8.8.92	פרבולוסקי ארתור
189/94	זאב מ. לוין	24.1.90	צפורה לוין
194/94	חיים סעדה	21.2.91	חיים אבנר
197/94	בורלשטיין חינה	23.10.89	סופיה רחל קופמן
200/94	ראלי כאור	8.4.93	בן ראלי לילי
203/94	קיסנר שרה	5.10.86	רחל כיאוה
204/94	קיסנר ישכר	20.12.93	רחל כיאוה
205/94	מגן שאול	17.2.93	מגן שמעון
206/94	בוקסבאום נחלה	20.2.94	אהובה הראל
211/94	אברמוביץ לאה אסל	28.9.93	דניאל אורנה ואחרים
212/94	קלנבוביץ שמעון	14.7.89	שרית הן
213/94	אנגור אסתר	17.2.94	שרה פלשקר
214/94	בלנקי פולינה	11.1.91	ברנינסקי גלי
216/94	קל דחיה	15.1.94	שלום קל
218/94	חיים אסתר	19.10.93	דינה גורדון
219/94	שטלצר בן ציון	20.2.94	פריפלד דוד
222/94	פרוסו דוד	16.7.93	פריסו אברהם יעקב

ביל הברל, שופט
רשם בית המשפט המחוזי בבאר-שבע

חברת החשמל לישראל בע"מ

חי"צ חשמל – שירות טלפוני להודעות על תקלות
24 שעות ביממה

ירושלים	02-580666	נהריה	04-933555
תל-אביב	03-5633777	נתניה	09-602988
חיפה	04-647777	עפולה	06-423333
אילת	07-372191	פתח-תקוה	03-9394488
אשדוד	08-511688	צפת	06-970211
אשקלון	07-770088	ראשון-לציון	03-9632488
באר-שבע	057-462666	רחובות	08-371388
טבריה	06-792275	רמלה	08-221313
חדרה	06-223133	רעננה	09-906188
כרמיאל	04-881731	אריאל	03-9366345-6-7
בית שמש	02-911669		

מודעות עד חצות
אבל, לוח ומסחריות — בחיוג חינם
177-022-3000
מוקד ארצי

בית המשפט המחוזי בירושלים

הזמנות בדבר קיום צוואות וירושות ומינוי מנהלי עזבון

להוי ידוע כי הוגשו לבית המשפט בקשות ליתן צווים לקיום צוואה וירושה, או למינוי מנהל עזבון, או לשלושתם, כמפורט להלן. כל המתנגד לבקשות יגיש תוך ארבעה-עשר יום מפרסום הזמנה זו את טעמי התנגדותו, שאם לא כן, יתן בית המשפט צו כטוב בעיניו.

מספר התיק	שם המנוח	תאריך הפטירה	שם המבקש
ירושות			
354/94	אליעזר רחון	18.7.93	רות רחון
355/94	אליהו בנסמן	7.8.92	בת שבע בנסמן
337/94	אלתר סטרלבר	1938	יצחק קלף
339/94	רנר איזיק	17.1.94	רנר יוסף
340/94	אסתר סיבוני	2.6.90	דינה שורק
343/94	קלאודיה טוהה שיבון	21.8.90	שיבון לאודיה יצחק
347/94	אבודה לאון	28.1.94	אלברה לאון
350/94	וורה ולצבריגר	30.7.92	ג'ורג' טל
351/94	שרון הנסקי	14.1.94	הרצל הנסקי
354/94	פרנודוסקי בירטוף	18.11.93	פרנודוסקי אלה
357/94	פלוטנר מרים	8.7.78	פלוטנר ראובן
361/94	דורי כהן	24.2.94	דמורה כהן
367/94	חיים כהן	8.12.93	יעקב כהן
369/94	נסים מזרחי	16.4.90	דורותי מזרחי
370/94	יעקב רוס	22.8.88	פנחס רוס
371/94	לאה רוס	14.11.93	פנחס רוס
צוואות			
341/94	צבי זלינגר	28.2.94	אילן זלינגר

מספר התיק	שם המנוח	תאריך הפטירה	שם המבקש
344/94	יצחק פרולוביץ	22.2.94	אהוד פרולוביץ
346/94	מתילדה אבידן	23.12.93	יצחק אבידן
348/94	אשכנזי משה	10.12.93	שבתי מרים
349/94	דוד עומר	4.2.94	חיה עומר
352/94	בוקר ריסבה	12.5.92	רחל ריסבה
355/94	חכים סלומה	5.12.92	חכים עזרא
356/94	מרים תמר חבר	28.11.93	אורה נסים
358/94	אילנה שסינר	14.4.91	מיכאל שסינר
359/94	יוסף שסינר	14.1.94	מיכאל שסינר
360/94	יורי מילוסלבסקי	24.11.93	מארלינגן נחילה מלה
364/94	שמואל צבי מנסטיף	22.6.76	כייטר, מנסטיף
365/94	מיזרואל לייבוביץ	6.3.89	בלהם לייבוביץ
374/94	קפסטין שלל	14.1.94	בריבברג ליודמילה
375/94	מנינה ישסכרוף	19.1.94	נה ישסכרוף

דליה קובל, שופטת
רשם בית המשפט המחוזי
ירושלים (4)

صحفنا من الاحتلال

חדשות חוץ

חיילים בלגים נוספים נחתו בקיגאלי במאמץ לפנות את הזרים מרואנדה

המורדים, בני שבט הטוטסי, נתקלים בהתנגדות קשה במתקפתם על הבירה

קיגאלי (רויטר). – המאמצים לפנות את הזרים שנלכדו ברואנדה השרויה במלחמת אזרחים נכנסו אתמול לשלב חדש, בעת שחיילים בלגים נוספים הגיעו לבירה קיגאלי.

יריות והתפוצצויות של פגזי מרגמה נשמעו אתמול מפעם לפעם מהגבעות המקיפות את העיר למרות הדיווחים על הפסקת אש בין הצבא למורדים. הצלב האדום סבור, כי ייתכן שעשרות אלפי בני אדם נהרגו במלחמת האזרחים ובמעשי הטבח הבין שבטיים מאז יום רביעי, אז נהרג הנשיא ז'ובנאל הביארימאנה מטיל שפגע במטוסו.

ההתנקשות בנשיא דרדרה את היריבות השבטית העתיקה בין בני שבט ההוטו – שהם הרוב במדינה – לבין בני הטוטסי להתפרצות חדשה של מעשי טבח. בהם נהרגו בין השאר, ראש הממשלה ומספר שרים, כולם בני טוטסי, נזירות, כמרים, עובדי ארגוני סיוע ועשרה חיילי או"ם בלגים.

היריות התעצמו אתמול בערב, אבל עוצמתן היתה פחותה מהאש בימים הקודמים. "או שנגמרה להם התחמושת, או שהם שיכורים ושומרים את התחמושת לסיבוב הבא", אמר תושב זר השוהה בקיגאלי.

בבית החולים המרכזי בבירה, 500 גופות נערמו זו על גבי זו מחוץ לחדר המתים המלא. גברים, נשים וילדים, הסובלים מפצעי ירי, מכות גרזן ודקירות חיכו לטיפול. צעירים בני הוטו, שטרקו אחר בני טוטסי, בדקו תעודות במחסומי הדרכים, זרים צפו בחוסר ישע בחבריהם המקומיים נגררים ממכוניותיהם.

נמסר שמורדי "החזית הפטריוטית של רואנדה" – שחבריהם בני הטוטסי הם הקורבנות העיקריים של שפיכות הדמים בקיגאלי – נתקלים בהתנגדות קשה במאמצם לכבוש את הבירה. לא נתקבל אישור מהמורדים שבכוונתם לכבד את הפסקת האש, עליה דיווח מפקד היחידה הבלגית של כוח בבוקר.

אתמול בערב נמסר בבריסל, ששמונה מטוסים נושאי חיילים וציוד נחתו בנמל התעופה של קיגאלי, על מנת להציל את האזרחים הבלגים. 1,500 הבלגים ברואנדה, הם הקהילה המערבית הגדולה ביותר במדינה האפריקאית. הסכנה המרחפת על ראשם גדולה במיוחד, בשל העויינות לשלטון הקולוניאלי הקודם ובגלל השמועות שפשטו בקרב בני ההוטו, לפיהם הבלגים הם שהפילו את המטוס של הנשיא.

למרות שצרפת הצליחה אתמול ושלשום להנחית כוחות בקיגאלי ולפנות רבים מאזרחיה, כוחות של צבא רואנדה מונעים מהחיילים הבלגים מלהתקרב לקיגאלי.

מנדלה מאשים דה קלרק במעורבות באלימות בעיירות השחורים בדרא"פ

פוטסו (רויטר). – מנהיג הקונגרס הלאומי האפריקאי, נלסון מנדלה – שנאם אתמול בטקס לציון יום השנה לרציחתו של המנהיג השחור של המפלגה הקומוניסטית, כריס האני – האשים את הנשיא פרדריק דה קלרק במעורבות באלימות בעיירות השחורים בדרום אפריקה.

"הנשיא דה קלרק, באמצעות מעורבות ישירה או התעלמות, מעודד את האלימות בעיירות השחורים ונוטל חלק בטבח בני עמנו בחלק זה של התבל", אמר מנדלה, בהתייחסו לאלימות הפוליטית במדינת החסות קוואזולו ובתבל נטאל המקיף אותה.

זמן קצר לאחר נאומו של מנדלה, פצע תוקף חמוש שישה בני אדם בהתקפה על אוטובוס שהסיע תומכים של הקונגרס הלאומי מהטקס בו השתתף מנדלה. עדי ראייה מסרו שהאיש פתח באש על האוטובוס בשעה שעבר ליד הוסטל שרוב שוכניו הם תומכי תנועת אינקתה של בני הזולו. לא ברור אם היריות נורו מתוך ההוסטל.

כוחות הביטחון של דרום אפריקה מסרו, כי שבעה בני אדם נהרגו בנטאל־קוואזולו שלשום ואתמול בבוקר. לפחות 147 בני אדם נהרגו באיזור מאז שדה קלרק הטיל מצב חירום על נטאל־קוואזולו ב־31 במארס. יותר מ־10,000 בני אדם נהרגו באיזור בעשר שנות האלימות בין תומכי הקונגרס הלאומי לבין תומכי אינקתה, המחרימה את הבחירות הרב גזעיות הראשונות בדרום אפריקה שייערכו ב־28־26 בחודש.

דבריו של מנדלה אתמול מהווים את התקפה החריפה ביותר מצידו על דה קלרק – עימו הוא התחלק בפרס נובל בשנה שעברה על פעולתם המשותפת לביטול האפרטהייד – בשבועות האחרונים. מנדלה התייחס לועדת חקירה ב־92', שמסקנותיה הובילו לפיטורי מספר קצינים בכירים, שהואשמו בנקיטת "תרגילים מלוכלכים" נגד הקונגרס הלאומי. מנדלה אמר שדה קלרק סירב להראות לו את הדו"ח של ועדת החקירה. "הדו"ח מכיל חומר נפץ", אמר מנדלה.

הקונגרס הלאומי – הצפוי לנצח בבחירות – טוען כי בקרב כוחות הביטחון של דרום אפריקה קיים "כוח שלישי", המנסה למנוע את המעבר לדמוקרטיה.

בדברו על האני, שנרצח אשתקד בידי מתנקש לבן, אמר מנדלה: "הדרך הטובה ביותר לכבד את זכרו היא לבחור ממשלה דמוקרטית ולכונן שלום, ביטחון ועתיד טוב יותר לעמנו".

בתוך כך נודע, כי לראשונה יוכלו אזרחי דרום אפריקה, השוהים בישראל, להצביע בארץ בבחירות. בישראל נמצאים כ־10,000 אזרחים דרום אפריקאים.

ניצול מחנה הריכוז בוכנוואלד, אגמון איגל, בראש המצעד לציון שחרור המחנה על־ידי כוחות בעלות הברית לפני 49 שנים (צילום: א.פ.)

בוסי: אם לא תתקבל חוקה פדרטיבית תוך חצי שנה הצפון יפרוש מאיטליה

כתנאי נוסף להצטרפות הליגה הצפונית לממשלה, דרש קבלת חוקים נגד טרסטים, שיפגעו באימפריית העסקים של ברלוסקוני

פונטידה (רויטר). – מנהיג הליגה הצפונית, אומברטו בוסי, הציב אתמול תנאים נוקשים להשתתפות מפלגתו בקואליציה ואיים שהצפון יפרוש מאיטליה.

בדברו בפני עצרת של אלפי תומכים, דרש בוסי שהממשלה החדשה תתחייב לפדרליזם ולכלכלת שוק כתנאי להצטרפותו לקואליציה. הוא הוסיף, כי על הממשלה יהיה לממש מחוייבויות אלה תוך שישה חודשים. "בתוך הממשלה החדשה אנו רוצים שתי סמכויות לשרי הליגה: סמכות לנסח חוקה פדרלית לאיטליה וסמכות לחוקק חוק נגד טרסטים, דוגמת החוק הקיים בארה"ב", אמר בוסי.

בוסי אמר שהליגה הצפונית – שהפכה בעשור האחרון מתנועת מחאה אזורית לכוח פוליטי מרכזי – תפיל את הממשלה ותנהיג את פרישת הצפון, אם הממשלה החדשה לא תפעל במהירות. "אם השינויים לא יבוצעו בקרוב נחזור לכאן תוך שישה חודשים לאחר שנפיל את הממשלה ונאמר: אין סיכוי לשינוי. במקרה זה הצפון ילך לדרכו", אמר בוסי, כשהוא חוזר על איומי הפרישה שהשמיע בעבר.

הליגה הצפונית חברה למפלגת "קדימה איטליה" של איל התקשורת סילביו ברלוסקוני ולניאו־פשיסטים בהנהגת ג'אנפרנקו פיני ב"ברית החירות" הימנית שזכתה בניצחון מוחלט בבחירות הכלליות באיטליה שנערכו בסוף החודש שעבר. אבל המאמצים לכונן ממשלה חדשה עלו על שרטון בשל דרישת בוסי שהממשלה תתחייב להפוך את איטליה לפדרציה והווטו שהטיל על מינוי ברלוסקוני לראש הממשלה.

העצרת בה דיבר אתמול ברלוסקוני התקיימה בעיירה פונטידה, 50 ק"מ צפונית מזרחית למילאנו, בה שכן במאה ה־12 מרכז הברית של ערי צפון איטליה במאבק העצמאות שלהן נגד הקיסר.

בוסי לא הביע אתמול התנגדות מפורשת למינוי ברלוסקוני לראשות הממשלה, אבל הבהיר שדרישתו לחוקק חוקים נגד טרסטים מכוונת, בין השאר, נגד איל התקשורת, שאימפריית העסקים שלו כוללת שלוש רשתות טלוויזיה, הוצאה לאור, רשת בתי כלבו ואת אלופת איטליה בכדורגל קבוצת מילאן. הוא הדגיש שבאמצעות כלי התקשורת שברשותו יכול ברלוסקוני לשלוט במידע המגיע לידי הציבור.

מנהיג סיעת הליגה הצפונית בסנאט – הבית העליון של הפרלמנט האיטלקי – פרנצ'סקו ספרוני, העריך שלשום שהנשיא אוסקר לואיג'י סקלפרו, יטיל על ברלוסקוני את הרכבת הממשלה.

קצין משטרה בכיר נורה למוות בקאהיר

(סוכנויות הידיעות). – קבוצת קנאים מוסלמים, רצחה שלשום בערב את הגנרל ראוף חיראת, מספר שתיים במשטרת מצרים שהיה מעורב במלחמה בארגונים הקיצוניים.

הייתה זו ההתנקשות הנועזת ביותר שהתבצעה השנה בקאהיר על־ידי הקנאים המוסלמים, המרכזים את רוב פעולותיהם במחוז אסיוט במצרים עילית.

חיראת נהרג במכוניתו, לאחר שיצא מביתו ברובע הפירמידות, בדרום מערב קאהיר. חמישה אלמונים ירו בו, ואחד מהם השליך לעברו פצצה. גופתו של הקורבן התפחמה ורכבו הושמד. זו הפעם הראשונה שקצין בדרגה כה גבוהה נרצח בקאהיר. ארבעה גנרלים אחרים נרצחו במצרים עילית בשנתיים האחרונות.

התוקפים הצליחו להימלט, אולם עוברים ושבים הצליחו לרשום את מספר המכונית בה נסעו, מסרו מקורות בקאהיר. כן מסרו המקורות כי לגנרל לא היו שומרי ראש, כיוון שמפקדת המשטרה לא רצתה שימשוך תשומת לב.

הארגון המוסלמי הקיצוני "אל־ג'מאעה אל־איסלאמייה" נטל על עצמו את האחריות לרצח חיראת. בהודעה שנמסרה לסוכנות הידיעות הצרפתית, ציין הארגון כי הפיגוע נועד לנקום את ההפרות של זכויות האדם של האסירים המוסלמים בבתי הכלא במצרים.

במצרים עילית הרגו שלושה אנשים חמושים שוטר בעיר אל־קוסייה, מסרו מקורות בטחוניים. המשטרה חושדת באנשי "אל־ג'מאעה אל־איסלאמייה", ארגון המחתרת המוסלמי התוקף שוטרים בדרום מצרים בשנתיים האחרונות. השוטר היה בדרכו לעבודה, כאשר נורה. התוקפים נמלטו.

רובה "גליל" נמצא ברשות טרוריסטים אלג'ירים בצרפת

מאת גדעון קוץ, פאריס

רובה "גליל" ישראלי נמצא ברשותם של חברי רשת טרור מוסלמית אלג'ירית שנחשפה בצפון צרפת.

ברשותם של שניים מחברי הפיס, המפלגה המוסלמית האלג'ירית, שנעצרו על עבירות סמים, נמצא פרט ל[illegible] ותחמושת, גם רובה "גליל".

זוהי הפעם הראשונה, לדברי מקורות בטחוניים צרפתיים, שכלי נשק זה מתגלה ברשותם של חברי ארגוני טרור.

החוקרים הצרפתיים בודקים את האפשרות כי הנשק הגיע לרשות הטרוריסטים האלג'ירים באמצעות איראן, שעשויה היתה לקבל אותו מידי ארגונים הנתונים למרותה והלוחמים נגד ישראל בשטחים או בלבנון.

קרע בין חברות הקואליציה ביפאן במגעים על מינוי ראש ממשלה

טוקיו (עיר"). – הקואליציה השלטת ביפאן, הניצבת על סף התמוטטות, הפסיקה אמש את השיחות שנועדו לגשר על הקרע הגדול בתוכה ולהביא להסכם על קביעת יורשו של ראש הממשלה הפורש, מוריהירו הוסוקאווה.

לאחר החלטתו הפתאומית של ראש הממשלה ביום שישי להתפטר בשל שערוריה פיננסית התקיימו יומיים של מיקוח קשה ועקר בתוך הקואליציה. אתמול בערב הצליחו הצדדים בקואליציה להסכים רק על דבר אחד – להשעות את השיחות עד היום.

"השיחות יימשכו אך אנו רוצים שכל המנהיגים – כולל היורשים הפוטנציאליים – ישתתפו בהן", אמר דובר הממשלה טאקמורה, מנהיג מפלגת סאקיגאקה. המפלגה הסוציאליסטית, הגדולה ביותר בקואליציה, התייצבה לימין טאקמורה ודחתה את הרעיון לחדש את השיחות אתמול בערב.

התפטרותו של הוסוקאווה – שימשיך לכהן עד לבחירת יורשו – הביאה למאבק על השלטון בתוך הקואליציה המפוצלת, שהתפלגה בינתיים לשני מחנות יריבים.

שר החוץ צוטומו האטה, המכהן גם כסגן ראש הממשלה, נחשב כעת כמועמד המוביל לרשת את הוסוקאווה. הוא נתמך על־ידי מפלגתו "מפלגת ההתחדשות היפאנית", "מפלגת הממשל הנקי" ו"מפלגת יפאן החדשה" של הוסוקאווה.

מנהיגים יהודים דורשים צעדים חריפים נגד הימין הקיצוני בגרמניה

43 אחוז מהגרמנים סבורים שליהודים בארצם נשקפת סכנה

בון (עיר"). – פוליטיקאים גרמנים ומנהיגים יהודים קראו אתמול לנקוט בצעדים חריפים נגד הימין הקיצוני בארצם, בעת שסקר דעת קהל העלה, שכמעט מחצית מהתושבים מאמינים כי היהודים נמצאים בסכנה.

הקריאות לאסור את פעילותן של התנועות הקיצוניות נבעו שבועיים לאחר ניסיון להצית בית כנסת – מקרה ראשון מסוגו מאז ימי הרייך השלישי – ומספר ימים לאחר שהתביעה הכללית בעיר לאנדסהוט שבבאווריה ביטלה את התביעה נגד פוליטיקאי מהימין הקיצוני, שאמר כי המנהיגים היהודים גורמים לאנטישמיות.

יהודי גרמניה שוקלים להגיש תביעה חדשה נגד פראנץ שנהובר, ראש המפלגה הרפובליקאית הלאומנית, ששירת בעבר בוואפן ס.ס. יו"ר הוועד המרכזי של יהודי גרמניה, איגנאץ בוביס, ששימש מטרה להתקפות המילוליות של שנהובר, דחה קריאות שנשמעו בקהילה להגשת התביעה, בטענה כי אין ברצונו להעניק במה לקיצוניות.

אולם אחד מחברי הוועד, מיכאל פירסט, מסר כי ארגון הגג של יהודי גרמניה מתכוון להגיש בשבוע הבא תביעה על הוצאת דיבה.

מסקר דעת קהל שערך מכון המחקר אלנסבאך עולה, כי 42.9 אחוז מהנשאלים סבורים כי ליהודים בגרמניה נשקפת סכנה גדולה. כ־50 אחוז סבורים, שאיסור פעילותן של מפלגות הימין הקיצוני יבטיח את שלומם של היהודים בגרמניה.

השבועון "דר שפיגל" ציין במאמר שפרסם השבוע "גרמניה באביב 1994: מדינה שיש לפחד ממנה. בעיר ליבק עולה בית כנסת בלהבות. יום לאחר מכן טוען שנהובר, כי בוביס מסית לשנאה ולגזענות".

משלחת ערבית הגיעה לתימן בניסיון נוסף לפתור המשבר

צנעא (עיר"). – מתווכים ערביים הגיעו אתמול לצנעא לשיחות עם סגן נשיא תימן, עלי סאלם אל־ביד, על הצעדים ליישב את המשבר במדינה, לאחר שיחות דומות עם יריבו, הנשיא עלי עבדאללה סאלח, כך מסרו מקורות פוליטיים.

שר ההסברה המצרי, סאפואת שריף, ושר החוץ של איחוד הנסיכויות הערביות, עבדאללה אל־נועימי, הגיעו לתימן בניסיון לצמצם את הפער בין המנהיג הדרומי לנשיא הצפוני. זהו מאמץ נוסף מצד מנהיגים ערבים ליישב את חילוקי הדעות בין שני הפוליטיקאים, שהשיגו ב־90' את האיחוד בין צפון תימן לדרום תימן.

בעבר כבר ניסו לתווך במשבר זה חוסיין מלך ירדן, הסולטאן קאבוס מעומאן, הנשיא מובארק, יאסר ערפאת ונשיא אריתריאה.

העבודה

למשפחת פארן / פרנקפורטר

משתתפים באבלכם הכבד במות יקירכם, חברנו

דוד פארן / פרנקפורטר ז"ל

עובדי ופעילי המטה לקשרי חוץ
מפלגת העבודה הישראלית

אגודת ישראל — גרמניה
אבלה
על מותו של חבר הנהלתה מאז ייסודה

דוד פארן־פרנקפורטר ז"ל

ומשתתפת בצער המשפחה
זכרו לא ימוש מאיתנו

אשר בן־נתן, יו"ר

הננו אבלים ודואבים על מות

דוד פארן־פרנקפורטר

ידיד נאמן של הסתדרות הגימלאים ומטפחי הקשרים הבינלאומיים של הסתדרותנו.
תנחומינו למשפחה האבלה

הסתדרות הגימלאים בישראל
היו"ר אליהו רייף
חברי המזכירות והמרכז

עם קורי והמשפחה
בצער ואבל על מות

דוד פארן

סמינר הקיבוץ הארצי
גבעת חביבה

מיקי פארן אברהם
משתתפים בצער המשפחה
על מות יקירכם

דוד פארן ז"ל

צוות העובדים והמנהלה
מכללת לוינסון

מחר יום שלישי א' אייר תשנ"ד 12.4.94
ערב יום הזכרון

נתייחד עם זכר לוחמינו

שנפלו במערכות ישראל
באולם "יד למגינים" בקיבוץ רמת־הכובש בשעה 21.00. ביום רביעי ב' אייר תשנ"ד 13.4.94 נעלה לבית העלמין בקיבוץ רמת־הכובש בשעה 13.30
יוצאים מרחבת "יד למגינים".

בית רמת־הכובש

לחבר הנהלתנו כהן זכריה
משתתפים בצערך הכבד במות אחיך

יפת ז"ל

לשכת המס
מרחב ת"א, ירדן, פ"ת
ההנהלה והעובדים

למשפחת קוטליאר
משתתפים בצערכם על מות

ד"ר ש. קוטליאר ז"ל

ומביעים תנחומים לבני המשפחה

הנהלת מבטחים
והעובדים

לחברנו צבי פפר
איתך באבלך במות

אביך ז"ל

בנק הפועלים בע"מ
ההנהלה הראשית
המחלקה להכשרה מקצועית

למשפחות אשל ומגידו
כואבים עמכם במות עורכת־הדין

ענת מגידו־אשל ז"ל

ארגון עובדי הקואפרציה הצרכנית
הועד הארצי

הסתדרות המורים בישראל
אבלה על מותה בטרם עת של
מנהלת מחוז המרכז במשרד החינוך

דליה מעוז ז"ל

ומשתתפת בצער המשפחה

המזכיר הכללי
חברי ההנהלה
ומזכירי הסניפים

אנו משתתפים בצערו של חברנו לעבודה
יצחק מגל
במות **אביו** ז"ל

תנובה סניף מחוז חיפה
ההנהלה והעובדים

לחברתנו חיה כדורי
איתך באבלך במות

אמך ז"ל

בנק הפועלים בע"מ
סניף אור עקיבא

למשפחת קוטליאר
אתכם באבלכם בהילקח מכם

ד"ר שמעון קוטליאר ז"ל

הסתדרות עובדי הבנין והעץ
קרן הבטוח והפנסיה של פועלי הבנין

לחברנו אברהם שפר
איתך באבלך במות

אחותך ז"ל

בנק הפועלים בע"מ
סניף באר שבע

בעריכת: ניסן פרידמן

כוח צביק'ה מסתער על מלחה

לקראת ירושלים — הפועל ת"א

מאת משה כהן

לשחזר את מה שקרה בעונה שעברה. כך מקווים כדורסלני הפועל ת"א שיתארחו הערב בתוך הגעש של מלחה, למשחקם השני במסגרת חצי גמר הפליי־אוף העליון מול הפועל ירושלים. כזכור, מגיעים האדומים מת"א לעיר הבירה עם פיגור של 0:1, לאחר הפסדם המפתיע בשבוע שעבר באוסישקין ורק נצחון ישיב להם את יתרון הביתיות ולפחות על הנייר הירושלמים הם הפייבוריטים.

בהפועל ת"א הכירו שוב ושוב את מה שקרה בעונה שעברה, כאשר גם אז נפתחו משחקיה באותה מסגרת מול הפועל ירושלים עם הפסד ביתי, שנמחק ע"י נצחון במשחק השני שנערך במלחה ואותו נצחון סלל בסופו של דבר את הדרך לעבר משחק הגמר.

אולם, על סמך זכרונות העבר קשה לנצח במלחה, מה עוד שהפועל ת"א של העונה הנוכחית נופלת, לדעתי, ביכולתה מהפועל ת"א של העונה שעברה.

אומנם חניכיו של צביקה שרף סיימו את משחקי הליגה במקום השני, אבל היו להם יותר מידי תריקות, בעיקר מול קבוצות תחתית וספק רב אם הם יהיו מסוגלים לגבור על ירושלים הלוחמת.

אין לי ספק שהירושלמים ראויים למירב המחמאות, שכן הם הצליחו להתאושש ברגע הנכון מהמשבר החריף שפקד אותם ובשבוע שעבר הם גברו על הפועל ת"א במבצרה ללא קושי מיוחד.

למזלם של הירושלמים הצליח עדי גורדון להתאושש בזמן המתאים ביותר מבחינתם ואם גם ניקח בחשבון את הכושר המעולה של נדים קלמן, ביחד עם הצעיר הנבחר, מיקי ברקוביץ ושני הכוכבים הצעירים העולים, פפי תורג'מן ופיני לוי, הרי שלרשותו של יורם הרוש עומד צוות יעיל ולוחם.

ירושלים מאוד מסוכנת בביתה וקשה מאוד לגבור עליה לעיני אוהדיה הקנאים. אולם, עם כל הכבוד לכושר השיא של כוכביה, לדעתי, הפועל ת"א מסוגלת לזכות הערב בנצחון חוץ.

אם נאנד מרקוביץ יצליח להתאושש מהפציעה המטרדנית ולהתרכז במשחק בלבד ואם דייוויד ת'ודקיל ישחק כמנהיג, צביקה שרף בהחלט יוכל לשוב הביתה כמנצח.

אולם, גם הערב תהיה לשרף בעיה מתחת לסלים. רק שליטה של תומר שטיינהאור ועופר פליישר בקרבות על הכדורים החוזרים, תאפשר להפועל ת"א להוות יריב שקול.

דבר אחד ברור: לעצבים יהיה הערב תפקיד מרכזי במשחק והקבוצה שתהיה יותר רגועה תיצור לעצמה מקדמה חשובה ביותר.

בכל מקרה, ההימור שלי הוא שהפועל ירושלים היא הפייבוריטית, למרות שאסור להמר על משחקים בהם נוטלת חלק הפועל ת"א.

דיוויד תדרקיל

מיקי ברקוביץ

ההטבעות של שמואל יעקבסון

אני צופה הצגה בחמש מערכות

כמו בעונה שעברה, הפועל ת"א איבדה את יתרון הביתיות כבר במשחק הפתיחה של הפיינל־פור, ושוב נגד הפועל ירושלים.

למעשה, התל־אביבים עלולים להרים ידיים. אבל להערכתי, הפועל ירושלים עדיין לא בנויה לקריסת צמרת מסוג זה.

עם כל הכבוד לירושלמים, שעשו כברת דרך רצינית, למרות המשברים הקשים (כלכליים, בעיקר) שפקדו אותם במהלך העונה, הצליחה הקבוצה לייצב את שורותיה ולהציג כדורסל חיובי ומעניין.

למרות שאיבדה את הזר אודלנד פיליפס, שברח מהארץ כל עוד נפשו בו, ולמרות שהוא לא השתלב בקבוצה בלאו הכי, הקבוצה סבלה גם מהיעדרו הממושך של הרכז המצויין עדי גורדון – קרה בירושלים דבר נדיר:

השתלבות של שני מחליפים צעירים – פפי תורג'מן ופיני לוי – שלא קיבלו זמן משחק בעונה שעברה, והפתעתו לכוכבים של ממש והפכו לחלק מצוות מצויין שמונהג בידי המאמן יורם הרוש.

במקום שהקבוצה תרד ברמתה, הולה לנשב בה רוח חדשה, סגנון משחק יותר מהיר עם אפשרויות ביטוי ליכולת האישית של השחקנים, בניגוד למשחק הסטטי שנכפה על הקבוצה בגלל פיליפס.

אבל ירושלים אינה מספיק מנוסה. אין לה עבר במעמדים כאלה. גם במשחק בו ניצחה באוסישקין, נהנתה ממערכת טעויות גדולה מצד המאמן צביקה שרף ומצד השחקנים במגרש.

המעניין, שרק חמש דקות לפני הסיום, הפועל ת"א עדיין הובילה בביתה, וברגעים המכריעים האלה היא ביצעה מקסימום של שגיאות.

מה שמצא חן בעיני בירושלים, שמיקי ברקוביץ הצליח להחדיר בקבוצה את אווירת הניצחון המאפיינת אותו. דבר נוסף, יש להם פירגון בין השחקנים, מה שלא היה בעבר.

התפלאתי מאוד שקבוצה כמו הפועל ת"א לא היתה מוכנה למשחק השיא של העונה, הרי בשביל המעמד הזה הם עבדו כל העונה. הרגש שהקבוצה אינה מוכנה טקטית, לא ניכרה הכנה פסיכולוגית.

להפועל ת"א יש יתרון בשחקנים הגבוהים לעומת ירושלים. תומר שטיינהאור ועופר פליישר, שחקני פנים טבעיים, בעוד שלירושלמים אין מענה בהגנה מולם. במיוחד כאשר הגבוה הטוב שלהם, נדים קלמן, נדבק לדייוויד תודקיל. כך נוצר מצב שאילו הפועל ת"א היתה מנצלת את משחק העומק, לירושלמים היה קשה למצוא תשובה.

אולם התל־אביבים המשיכו לירות "באוויר" מבחוץ, ולא ניצלו את היתרון היחסי שלהם. צביקה הדהים כשהוציא את פליישר והבנה קבוצה מהירה, ללא יתרון בריבאונד.

להערכתי, פה טמונה הבעיה של הפועל ת"א. צביקה שרף, כמאמן, מאמין בהגנה אישית. לכן הוא משתמש בהגנה זו כבשק הבסיסי והעיקרי שלו. אולם החוכמה של מאמן היא להתאים את ההגנה ואת שיטת המשחק לחומר האנושי העומד לרשותו. ואם אין לו שחקנים המתאימים לאישית, הוא צריך לנסות גם דברים אחרים.

לכן הוא הוציא את פליישר, כי חשב שאינו מתאים להגנה האישית שלו, כי אין לו מק'אפ על מי לשמור בירושלים, שמשחקת עם קבוצה נמוכה יחסית.

ברור שמאמן שאינו מנסה לשנות, ליזום ולתת לשחקנים שלו אפשרויות תימרון והתבטאות רבות, יפסיד במערכה.

אינני מאמין שהתל־אביבים, כולל מאמנם, יוכלו לחזור על השגיאות הרבות שעשו בעת האחרונה. ברגע האמת הם יצטרכו לעשות את השינויים הנכונים, וכאשר אני מנסה להשוות בין שתי הקבוצות, בכל זאת, לתל־אביבים יש יתרון משמעותי בחמישייה הראשונה.

להערכתי, התל־אביבים יכולים להשוות את התוצאה בירושלים ל־1:1, אבל גם אם הירושלמים ינצחו בבית, העניין לא ייגמר. כי בגלל הפיינל־פור האירופי, תהיה פגרה בת שבועיים, וזה יתן זמן לתל־אביבים להתארגן ולחזור לתמונה במשחק השלישי בתל־אביב.

אין לי ספק, שהמאבק הזה יהפוך לסיפור צמוד ומרתק. אני צופה חמש מערכות, שרק בסיומן תקבל אחת הקבוצות את הכרטיס לסידרת הגמר מול מכבי ת"א.

דאנקלי דיבר בהרצליה

הרצליה — מכבי ת"א 66:63

מאת אריק יצחקי

כדורסלני מכבי ת"א ניצחו אמש בקושי רב את הפועל הרצליה – 63:66 (40:41) ועלו ליתרון של 0:2 בסדרת חצי גמר הפליי־אוף.

היה זה משחק מותח ושקול לכל אורכו, כאשר הוא לא מתעלה לרמה גבוהה. שיאו של המתח היה כאשר קורן אמישה, שחקנה לשעבר של מכבי ת"א, החטיא זריקה ממרחק, כאשר נותרו שבע שניות לסיום, כמצב של 63:66 למכבי ובכך הוא סגר את סיכויי הרצליה לנצח.

אותו אמישה שבשנה שעברה למכבי ת"א כמה משחקים חשובים, היווה למעשה את הגורם הראשי שגרם להפסדה של הרצליה. אולם, לא רק את אמישה צריך להאשים בהפסד, אלא גם את מאמנו, אפי בירנבוים, שלא שיתף את רותם אריליך כמעט לכל אורך המחצית השניה, למרות שהוא היה מצויין בראשונה וניהל ללא דופי את משחק חבריו.

הרצליה גם סבלה מתלישה מדהימה של אמיר כץ, שסיים את המשחק עם שבע נקודות בלבד וכלל הוא לא הורגש. למעשה, היה משחקם של הזרים בשתי הקבוצות, אשר התעלו ליכולת אישית גבוהה והעניקו את הקצב למשחק.

במכבי בלטו ספנסר דאנקלי שהפתיע את כולם ולעג ללכל מספידיו וכמובן שונדל אלכסיס, ששומר על יציבות לכל אורך העונה. לעומתם, דורון ג'מצ'י סיים את המשחק עם שתי נקודות בלבד בטרב רע מאוד מבחינתו.

בהרצליה בלטו הזרים ג'ון ופול תומפסון, אשר קלע 20 נקודות במחצית הראשונה.

כבר בפתיחת המשחק ניתן היה לחזות את ההמשך, כאשר שתי הקבוצות שיחקו ברשלנות ובאיטיות ורק דאנקלי ביכולת אישית מצויינת קלע את עשר הנקודות הראשונות מתוך ה־12 של מכבי. מנגד, תומפסון לא ניתן היה לעצירה במחצית זו והוא חגג עם ארבע שלשות, בתוספת ניהול משחק מצויין של אריליך וסיוע בריבאונד של האדסון.

בהמשך המחצית ירד משום מה דאנקלי לספסל ורק יכולת מעולה של אלכסיס איפשרה למכבים לרדת להפסקה עם יתרון קל.

במחצית השניה קלעה מכבי ת"א 25 נקודות בלבד, לעומת 23 של הרצליה, מספרים שלמעשה, אומרים הכל על מחצית זו.

כעת יש למכבי ת"א שבועיים פגרה, אבל לשחקניה יש הרבה מאוד חומר למחשבה לקראת המשך הדרך.

שפטו נוימן ודגן לעיני 1,200 צופים בהרצליה.

נקודות למכבי: אלכסיס 22, דאנקלי 21, הנפלד 11, דניאל 6, אלימלך 4, ג'מצ'י 2.

נקודות להרצליה: תומפסון 24, האדסון 14, אריליך 10, כץ 7, אמישה 6, אטלס 2.

גבעתיים הותירה את יזרעאל על הקרשים

גבעתיים — יזרעאל 78:88

מאת דן גאנ'יס

קבוצת הפועל גבעתיים הצליחה לקום אמש מהקרשים על חשבונה של הפועל עמק יזרעאל, שמצבה במשחקי המבחן חמור ביותר. אמש נוצחה הקבוצה מהעמק ע"י גבעתיים בתוצאה 88:78 (41:36).

גבעתיים היתה קבוצה ששלטה בקצב המשחק, אבל שחקני העמק לא איפשרו ליריבתם לברוח והיא נשארה כל העת בתמונה.

עמוס פרישמן פתח את המשחק מצויין וביצע את המשחק ללא דופי [illegible] גבעתיים 10:17 ובדקה ה־15 [illegible] 23:35. באותן דקות כל שהצליחו שחקני העמק, בראשותו של וינטרס, היה להתקרב לגבעתיים, אך לא ליותר מזה.

במחצית השניה הסיפור כבר היה שונה, שיותר דמה למלחמת הישרדות. בדקה ה־25 הצליחה עמק יזרעאל לעלות ליתרון ראשון – 50:51. באותן דקות הציגו שחקניה ללא דופי, כאשר הם אינם מאפשרים להתקפת גבעתיים להציג את משחקה הרגיל.

גבעתיים הצליחה בהמשך לחזור לעצמה, אבל לא לאורך זמן. עמק יזרעאל עשתה ריצה של 0:12 ובדקה ה־31 היא הובילה – 55:63. אבל גבעתיים שעברה לשמירה אישית לוחצת, חוללה מהפך מהים, כאשר עלתה בדקה ה־33 ליתרון מפתיע 63:66, עם ריצה של 0:11. מאותה דקה שלטה גבעתיים במשחק, כאשר שחקני העמק, שסבלו מצבירת עבירות, רק רודפים אחריה.

שפטו [illegible] לעיני 500 צופים באולם בית הספר אלון בגבעתיים.

נקודות לגבעתיים: האמילטון 27, יוסביץ 20, פרישמן 14, שרקי 12, אשכנזי 11, לבנה 3, אברהמוב 1.

נקודות ליזרעאל: וינטרס 29, סימון 12, בן מינץ 10, מרטין 9, שוורצמן 9, דלול 8.

ניגריה אלופת אפריקה

נבחרת ניגריה זכתה אמש באליפות אפריקה לאומות, לאחר שגברה במשחק הגמר על נבחרת זמביה בתוצאה 1:2 (1:1).

פתיחת המשחק לא רמזה על העתיד לקרות, לאחר שזמביה הפתיעה ביתרון מוקדם, שהושג כבר בדקה ה־3, לאחר שליטנה נגח כדור קרן לרשת.

אולם, יתרונה של זמביה החזיק מעמד שתי דקות בלבד, לאחר שכעבור דקותיים בלבד הצליח אמניקה לאזן את התוצאה בנגיחה במשך מקו השער, לאחר הגבהה מצויינת של יאקיני.

את המחצית השניה פתחה ניגריה בסערה וכבר בדקה ה־47 היא הצליחה לעלות ליתרון, לאחר בעיטה של אמניקה מקרוב.

בדקה ה־78 ניתנה לזמביה הזדמנות להשוות, אבל הכדור נהדף מקורת שער ניגריה ובדקה ה־86 גם יאקיני הניגרי הדביק את הכדור לקורת השער.

מנצ'סטר תנסה בפעם השלישית

נביע אנולי

קבוצות מנצ'סטר יונייטד ואולדהאם יפגשו פעם נוספת במשחק חצי גמר הגביע האנגלי, לאחר שאתמול נפרדו השתיים בתום 120 דקות ללא הכרעה 1:1, לאחר שבדקה ה־90 היתה התוצאה 0:0.

גם בגביע הסקוטי יערך מפגש חוזר בין ריינג'רס וקילמרנוק, לאחר תיקו ללא שערים. השתיים יפגשו פעם נוספת ב־13 בחודש.

רק נקודה אחת מפרידה בין מילאן לבין התואר

איטליה

נקודה אחת בלבד חסרה עתה למילאן, כדי לזכות באליפות איטליה. שלושה מחזורים לפני סיום העונה, ניצבת אלופת השנתיים האחרונות בפסגה עם יתרון של שש נקודות והפרש שערים עדיף על־פני יריבתה, יובנטוס, שלא ניצלה את ההזדמנות וסיימה בתיקו ללא שערים את משחק החוץ שלה בנאפולי.

סמפדוריה שגם היא חלמה במהלך העונה על הכתר, יצאה סופית מהתמונה, לאחר תיקו בייתי מאכזב – 1:1, נגד גנואה, המציב אותה במרחק של שבע נקודות מהמוליכה. ההולנדי, מרסיאנו וינק הבקיע שער ראשון בדקה ה־13 לזכות גנואה. בעבור דקותיים השווה הרוסי של "סמפה" ולדימיר יוגוביץ'.

בתחתית נמשך המאבק נגד הנשירה ומעורבות בו שמונה קבוצות, החל מרומא, לזכותה 30 נקודות והיא ממוקמת במקום התשיעי, לאחר נצחון 0:2 בשבת נגד פארמה, משערים של באלבו (18) ופסטה (89).

מכבי חיפה הביסה את נתניה במבצרה

נתניה — חיפה 78:59

כדורסלני מכבי חיפה עשו אמש צעד חשוב לקראת שובם לליגה הלאומית, לאחר שהביסו במשחק המבחן השני את מכבי נתניה בהפרש של 19 נקודות – 59:78.

אין ספק, כי התוצאה הסופית אינה משקפת את יחסי הכוחות במגרש, שכן במחצית הראשונה חזו הצופים במשחק שקול, כאשר היוזמה היתה דווקא של המארחים מעיר היהלומים, שסיימו את המחצית עם יתרון של חמש נקודות.

אולם, במחצית השניה נעלמה התקפת נתניה והחיפאים במשחק מצויין הסתערו על הסל וסיימו את המשחק עם נצחון מוחץ, שהיה נצחונם השני בסדרת משחקי המבחן.

תורנות בתי מרקחת

תל־אביב
הבימה – דיזנגוף 17 – 5288465
סופרפארם ג' – אחימאיר 1 רמת־אביב – 6417117
בן־יהודה – בן־יהודה 142 – 5223535 (עד 85.00)
סופרפארם – איינשטיין 40 רמת־אביב – 6415730 (עד 24.00)
ירושלים
שערים א' – אביגדורי 3 – 706660
חיפה
הנשיא – הנשיא 53 – 333312
פתח־תקוה
מיני פארם – ספירנבק 20 – 9321067
רמת־גן
רמת־יצחק – שד' ירושלים 96 – 6777586
בת־ים – חולון
מור – הרב רייק 20 בת־ים – 585360
אדרון – הפנינה 52 חולון – 889153

צבי צרפתי ובניו השקעות ובנין (1992) בע"מ
(להלן - "החברה")

הודעה בדבר מועד אחרון למימוש כתבי אופציה (סדרה 1)

על פי תנאי תשקיף מיום 30.4.93 שפרסמה החברה, מודיעה בזה החברה למחזיקי כתבי אופציה (סדרה 1) של החברה (להלן "כתב/י האופציה") כי המועד האחרון למימוש כתבי האופציה חל ביום 1 למאי 1994 (להלן - "המועד האחרון").
למועד הודעה זו, מחיר המימוש המעודכן של כתב אופציה הינו 4.30 ש"ח. כנגד כל כתב אופציה שימומש תוקצה מניה רגילה אחת בת 1 ש"ח ע"נ, נפרעת במלואה (להלן - "מניות המימוש").
מחזיק בכתבי האופציה אשר ירצה לממש את זכותו לרכוש את מניות המימוש, יגיש לחברה, במשרדיה ברח' הרצל 91, ראשון לציון או באמצעות סניפי הבנקים או חברי הבורסה (להלן - "המגישים להגשת בקשות"), בקשה בכתב על גבי הטופס המתאים המצוי בחברה ואצל המגישים להגשת בקשות, בצירוף הודעות ההקצאה המתייחסות לכתבי האופציה שבבקשה והסכום במזומן השווה למחיר המימוש המעודכן כאמור לעיל.
כתב האופציה, אשר לא ימומש עד למועד האחרון, לא יקנה למחזיק בו זכות כלשהי והוא יהא בטל ומבוטל לאחר המועד האחרון.

צבי צרפתי ובניו השקעות ובנין (1992) בע"מ — 10.4.94

מדינת ישראל
מינהל מקרקעי ישראל

מינהל מקרקעי ישראל מחוז הדרום | עיריית באר שבע | חב' שיכון ופיתוח לישראל בע"מ | משרד הבינוי והשיכון מחוז הנגב

"בנה־ביתך"
בשכונת נאות לון - יתרות שלב ד,ה, ו ותוספת לשלב ד' בבאר־שבע

מינהל מקרקעי ישראל בשתוף עם עירית באר שבע, חב' שיכון ופיתוח לישראל בע"מ ומשרד הבינוי והשיכון מציעים לשווק בתכנית בנה ביתך 13 מגרשים לבניית 13 יח"ד בבניה חד משפחתית, ר"ל מגרשים לבנית 14 יח"ד דו משפחתיות, סה"כ 27 יח"ד.
3 מגרשים מיועדים לנכים אשר אין ברשותם מגרש ולא הוקצה להם מגרש בכל רחבי הארץ, עפ"י הקריטריונים כדלקמן: נכי צה"ל אשר הינם מעל 50% נכות לצמיתות. וזאת עפ"י אישור מאגף השיקום של משרד הביטחון אשר תוקפה יהיה לשנה אחת. נכים אשר אינם נכי צה"ל ואשר הינם נכי גפיים תחתונות, בדרגת 75% נכות לצמיתות וזאת עפ"י אישור תקף, מהמוסד לביטוח לאומי או משרד הבריאות.
מבין המגרשים לנכים תנתן עדיפות ראשונה לנכי צה"ל אשר הינם בדרגת נכות של 100% ומעלה לצמיתות.
כמו כן תנתן עדיפות ראשונה בבחירת המגרש לנכים.
ההרשמה תתקיים בסניף שיכון ופיתוח לישראל בע"מ מרכז הנגב באר שבע טלפון 07-490967, 07-498292, ההרשמה תחל ביום ב' 18.4.94 שעה 8.30 בימים א, ג, ה בשעות 8.30-15.00, בימים ב, ד, בשעות 8.30-14.00. ההרשמה תסתיים ביום 12.5.94 בשעה 12.00.
בעת ההרשמה יש להפקיד המחאה/ערבות בנקאית על סך 3,000 ש"ח, לפקודת מינהל מקרקעי ישראל, וזאת כמקדמה ע"ח התשלום בעבור הקרקע.
הרשמה וקבלת עלון מפורט, ניתן לקבל ללא תמורה החל מיום 18.4.94 במשרדי החברה, בכתובת הרשומה מעלה.

מינהל מקרקעי ישראל מחוז הצפון | משרד הבינוי והשיכון מחוז הצפון | חברת שיכון ופיתוח לישראל בע"מ | המועצה המקומית חצור הגלילית

"בנה ביתך" - בחצור הגלילית (סה"כ 12 יח"ד)
(יתרת מגרשים)

במסגרת תוכנית "בנה־ביתך" שפורסמה בעבר, נותרו 12 מגרשים לבנית 12 יח"ד לבניה חד משפחתית.
המגרשים יוקצו לציבור בתשלום עבור הקרקע ובתשלום הוצאות פיתוח מעודכנים שאר התנאים כפי שפורסמו, ובכפוף לשינויים המתחייבים מפרסום זה.
ההרשמה תחל ביום ב 21.4.94 בשעה 9.00 ותסתיים בשעה 10.00. בשעה 11.00 באותו יום תערך הגרלה בין הנרשמים הנ"ל.
ההרשמה תתקיים במשרדי המינהל במחוז הצפון, קרית הממשלה, נצרת עלית, טלפון 558211-06.
בעת ההרשמה יש להמציא המחאה בנקאית בסך של 1,000 ש"ח, לפקודת מינהל מקרקעי ישראל וזאת על חשבון התשלום בעבור הקרקע.
תוקף שיווק יתרת המגרשים יהיה עד לגמר השיווק ולא יאוחר מ־20.10.94 המשך השיווק יתבצע במשרדי המינהל, בימים א, ב, ד, ה, בין השעות 8.30-13.30.

מינהל מקרקעי ישראל מחוז הדרום | מועצה מקומית מיתר | אגודת מתיישבי נחל חברון – מייסדי מיתר

בנה ביתך - מיתר (סה"כ 27 יח"ד)
(יתרת מגרשים)

במסגרת תוכנית "בנה־ביתך" שפורסמה בדצמבר 1993, נותרו מגרשים לבנית 27 יח"ד בבניה חד משפחתית.
המגרשים יוקצו לציבור בתשלום עבור הקרקע ובהוצאות פיתוח מעודכנים, שאר התנאים כפי שפורסמו, וכפוף לשינויים המתחייבים מפרסום זה.
ההרשמה תחל ביום 19.4.94 בשעה 9.00 ותסתיים בשעה 10.00. בתום ההרשמה באותו יום תערך הגרלה בין הנרשמים הנ"ל.
ההרשמה תתקיים במשרדי המחוז במינהל מקרקעי ישראל רחוב בן צבי (מעל אולמי יהלום) בבאר שבע, טלפון 07-232202.
בעת ההרשמה יש להפקיד המחאה בנקאית ע"ס של 1,500 ש"ח לפקודת מינהל מקרקעי ישראל וזאת ע"ח התשלום בעבור הקרקע.
תוקף שיווק יתרת המגרשים הינו עד גמר השווק ולא יאוחר מ־19.10.94 במחוז, בכתובת הרשומה מעלה.

מינהל מקרקעי ישראל מחוז חיפה | עיריית טירת הכרמל

בנה ביתך - בשכ' גיורא בטירת הכרמל סה"כ 25 יח"ד

מינהל מקרקעי ישראל בשיתוף עם עירית טירת הכרמל מציעים לשיווק 11 מגרשים המיועדים לבנית 11 יחידות דיור לבניה חד־משפחתית ו־7 מגרשים לבנית 14 יחידות דיור בבניה דו משפחתית עם קיר משותף.
מגרשים לבנית 3 יח"ד מיועדים לנכים אשר אין ברשותם מגרש ולא הוקצה להם מגרש בכל רחבי הארץ. עפ"י הקריטריונים כדלקמן: נכי צה"ל מעל 50% נכות לצמיתות, וזאת עפ"י אישור מאגף השיקום של משרד הביטחון אשר תוקפה יהיה לשנה אחת. נכים אשר אינם נכי צה"ל ואשר הינם נכי גפיים תחתונות, בדרגת 75% נכות לצמיתות וזאת עפ"י אישור תקף, מהמוסד לביטוח לאומי או משרד הבריאות.
מבין המגרשים לנכים תנתן עדיפות ראשונה לנכי צה"ל אשר הינם בדרגת נכות של 100% ומעלה לצמיתות.
כמו כן תנתן עדיפות ראשונה בבחירת המגרש לנכים.
ההרשמה תתקיים במשרדי מינהל מקרקעי ישראל, מחוז חיפה, דרך העצמאות 13 בחיפה, טלפון: 04-354111, בימים א'-ה' בין השעות 8.00-13.30.
ההרשמה תחל ביום 18.4.94 בשעה 9.00 ותסתיים ביום 18.5.94 בשעה 12.00 בצהרים.
בעת ההרשמה יש להפקיד המחאה/ערבות בנקאית על סך 3,000 ש"ח, לפקודת מינהל מקרקעי ישראל, וזאת כמקדמה ע"ח התשלום בעבור הקרקע.
הרשמה וקבלת עלון מפורט, ניתן לקבל ללא תמורה, החל מיום 18.4.94 במשרדי המחוז, בכתובת הרשומה מעלה.

מינהל מקרקעי ישראל מחוז ירושלים | עיריית קרית גת | החברה הכלכלית לפיתוח קרית גת בע"מ

בנה ביתך - בשכ' גליקסון - קרית גת סה"כ 96 יח"ד

מינהל מקרקעי ישראל בשיתוף עם החברה הכלכלית לפיתוח קרית גת ועירית קרית גת מציעים לשיווק בתכנית בנה ביתך 96 מגרשים לבנית 96 יחידות דיור לבניה חד משפחתית, בכל מגרש ניתן לבנות יחידת דיור אחת.
10 מגרשים מיועדים לנכים אשר אין ברשותם מגרש ולא הוקצה להם מגרש בכל רחבי הארץ. עפ"י הקריטריונים כדלקמן: נכי צה"ל אשר הינם מעל 50% נכות לצמיתות. וזאת עפ"י אישור מאגף השיקום של משרד הביטחון אשר תוקפה יהיה לשנה אחת. נכים אשר אינם נכי צה"ל ואשר הינם נכי גפיים תחתונות, בדרגת 75% נכות לצמיתות וזאת עפ"י אישור תקף, מהמוסד לביטוח לאומי או משרד הבריאות.
מבין המגרשים לנכים תנתן עדיפות ראשונה לנכי צה"ל אשר הינם בדרגת נכות של 100% ומעלה לצמיתות.
כמו כן תנתן עדיפות ראשונה בבחירת המגרש לנכים.
ההרשמה תתקיים במשרדי החברה הכלכלית לפיתוח קרית גת בע"מ, (ליד בריכת השחיה), טלפון: 07-888135/7, בימים א'-ה' בין השעות 8.30-16.00 וביום ו' מ־8.00-13.00.
ההרשמה תחל ביום 19.4.94 בשעה 9.00 ותסתיים ביום 22.5.94 בשעה 12.00 בצהרים.
בעת ההרשמה יש להפקיד המחאה/ערבות בנקאית על סך 3,000 ש"ח, לפקודת מינהל מקרקעי ישראל, וזאת כמקדמה ע"ח התשלום בעבור הקרקע.
הרשמה וקבלת עלון מפורט, ניתן לקבל ללא תמורה, החל מיום 19.4.94 במשרדי החברה, בכתובת הרשומה מעלה.

מינהל מקרקעי ישראל מחוז הדרום | המועצה האזורית מרחבים | העמותה לפיתוח מרכז כפרי, אזור מבועים

"בנה ביתך" - במבועים (סה"כ 39 יח"ד)
(יתרת מגרשים)

במסגרת תוכנית "בנה ביתך" אשר פורסמה בנובמבר 1990, נותרו 39 מגרשים לבנית 39 יחידות דיור לבניה חד משפחתית.
המגרשים יוקצו לציבור בתשלום עבור הקרקע ובהוצאות פיתוח מעודכנות, שאר הפרטים כפי שפורסמו בפרוספקט ובכפוף לשינויים המתחייבים מפרסום זה.
בתאריכים 17.4.94, 19.4.94 בין השעות 19.00-21.00, תתקיים ועדת קבלה בספריה במרכז הכפרי מבועים, ובתאריכים 21.4.94-28.4.94, בימים א, ב, ד, ה, תתקיים הרשמה במינהל מבין הזכאים שעברו את ועדת הקבלה.
בעת ההרשמה במינהל יש להפקיד המחאה בנקאית לפקודת מינהל מקרקעי ישראל בסך של 500 ש"ח, וזאת ע"ח התשלום עבור הקרקע.
בתאריך 4.5.94 בשעה 17.00 בספריה של מרכז כפרי מבועים תיערך הגרלה בין הנרשמים הנ"ל.
ההרשמה לזכאים תתקיים במשרד המינהל במחוז הדרום, רח' בן צבי (מעל אולמי יהלום) בבאר שבע, טל' 07-232202, בימים ובשעות העבודה המקובלים.
יתרת המגרשים ישווקו בתנאים הנ"ל, במשרדי המינהל בכתובת הנ"ל.
תוקף הודעה זו הינו עד לגמר שווק המגרשים ולא יאוחר מתאריך 4.11.94.

صكنا من الاجل

صكنا من الاجل

כל דבר

טלוויזיה

חינוכית

08.00 בוקר טוב – פרוס שידורי הבוקר.
08.05 שעת כושר.
08.15 חשבון פשוט – לאסוף ולחשב – אומדן ועיגול.
08.35 טבע – בממלכת בעלי החיים – ההיפופוטם.
08.50 ראשית הקריאה – בלי סודות – ביצים צירה, סגול – בצק (ב).
09.10 מדעי הטבע – גוף האדם – המוח (ב).
09.25 טבע וסביבה – ראשים ועשים – הביקורן (ב).
09.40 רחוב סומסום – מוסיקה ברחוב (ב).
10.10 עשר עשר – לקט דפי טלטקסט בענייני אקטואליה.
10.15 אכפת לי – תכנית אקטואליה בענייני חינוך (ש.ח).
11.10 גיאוגרפיה – טופוגרפיות יסוד – קווי אורך (תרגום לערבית).
11.15 מדעי הטבע – טבע ומדע – דגמי התפתחות (דובר ערבית).
11.35 גיאוגרפיה – פני כדור הארץ – טקטוניקה ותנועת היבשות (תרגום לערבית).
11.55 אזרחות – כללי המשחק – למה דמוקרטיה (תרגום לערבית).
12.20 צרפתית.
12.35 היסטוריה כללית – ההיסטוריה של המאה ה־20 – מרוץ פיוס (תרגום לערבית).
12.55 חברה – עניין של זמן – על הסף (ב).
13.25 אמנות – תמונות בתנועה – ציור ספרדי (ב).
13.40 תאוריה אטומית – מבנה האטום.
14.00 פרפר נחמד – פרחים לחג העצמאות (ב).
14.30 הקלברי פין – סדרה חדשה מדובבת בהנפשה המבוססת על הסיפור הקלאסי מאת מארק טווין (ב).
15.00 אדם מתוך בחירה – סדרה עלילתית המספרת על שני אחים, סקוט וברט. סקוט, בן מאמץ מרגיש לא אהוד וברח מהבית להרים בקנדה. אחיו, שאוהב אותו מאד, יוצא לחפש אחריו.
17.00 ערב חדש.

כללית

06.30 חדשות בעברית – מבזק.
06.31 כותרות חדשות בערבית.
06.45 "פיף ותלתולי".
07.00 "בוקר טוב ישראל" – תכנית הבוקר של הטלוויזיה.
15.30 "פינג פונג" – אולפן חי.
15.35 "עלילות טינטין" (דיבוב עברית).
15.55 "פינג פונג" – אולפן חי.
16.00 חדשות.
16.05 "פינג פונג" – אולפן חי.
16.15 "מי סופר" – סדרה המפגישה ילדים עם סופרי ילדים וספריהם.
16.30 "פינג פונג" – אולפן חי.
16.35 "הצימוקים המזליקים" – ארבעת האחים – הצימוקים מופיעים בלהקתם ועוברים חוויות (תרגום עברי־ערבי).
16.55 "פינג פונג" – אולפן חי.
17.00 ערב חדש (הטלוויזיה החינוכית).
17.30 "פינג פונג" – אולפן חי.
17.35 "חיות הזיכים" – שעשועון שבו מצולמות חיות במצבי התנהגות מוזרים.
18.00 "פינג פונג" – אולפן חי.
18.05 "באנפילד" – סדרה בהנפשה (תרגום עברי־ערבי).
18.10 "פינג פונג" – אולפן חי.
18.15 חדשות באנגלית.
18.30 "ספורט" – אירועי ספורט בארץ ובעולם.
19.00 חדשות.
19.30 "בריזה" – לשטוף את העיניים בטבע ובסביבה.
20.00 "מבט" – מהדורת חדשות + "שבשבת".
21.00 "פוליטיקה" – תכנית אירוח בשידור חי.
22.10 "חשיפה לצפון" – דרמה קומית (תרגום עברי־ערבי).
23.00 "שעה לחצות" – חדשות הלילה.
23.10 "זהו לשניים" – רם עברון מתארח הפעם בקיבוץ גבעת חיים מאוחד, אצל יצחק בן אהרון בן ה־88. השיחה עוסקת בחיים, אך לא בפוליטיקה. בן אהרון מסביר את היחסים המורכבים שבינו לבין בניו, ומספר על אחיו המיליונר ועל אביו בעל בית הזונות, על היקפה ועל רצונו למות בכבוד.
23.40 "צ'ייק השמן" – סדרת מתח אמריקנית. שם הפרק: "צ'ויק כמוך" (תרגום עברי־ערבי).

ערוץ 2

14.00 "הפסקת צהריים" – עם בתיה ברק המארחת.
14.30 "משימה סודית ביותר" – סדרת הרפתקאות [illegible] חדשה.
15.00 "זמן דיסני" – "השכונה של גופי" ו"עולם מוזר" – סדרות הנפשה מדובבות לילדים.
16.00 "סירות בג'ט" – סרט טלוויזיה משולש של וולט דיסני בשני חלקים.
17.00 חדשות.
17.05 "דוגי האוזר – רופא" – סדרת דרמה קומית חדשה (תרגום לעברית).
17.30 "רוב'לה" – משחק טלוויזיה מקורי בשידור חי, בשיתוף הצופים.
18.00 "הדינוזאורים" – סדרה קומית לכל המשפחה.
18.30 "נגנה כוס" – תכנית לילדים המוגשת בידי ילדים.
19.00 "קרוב רחוק" – סדרת דרמה בהמשכים (תרגום לעברית).
19.30 "יותר מול משכל" – משחק טלוויזיה בהנחיית דני רופ.
20.00 חדשות.
20.30 "קומי מקומי" – קומדי סטור – תכנית בידור.
21.00 "כל שני חמישי ורפי רשף" – תכנית אירוח בשידור חי.
22.00 "לילה טוב" – תכנית בידור בהנחייתו של גידי גוב.
23.00 "כשכילי הזמן" – סדרת מתח דרמטית בריטית חדשה (תרגום לעברית).
23.30 חדשות.
23.35 "כשכילי הזמן" – המשך.

המזרח תיכונית

13.00 תכניות מסחריות; 14.00 מועדון ה־700 (רונ); 14.55 הבנה יומית. סרט: "העץ הגדול" / מערבון עם קירק דוגלס, איב מילר, פטריק ווינר. ; 16.30 מייטי מאוס העכבר האדיר וסדרה מצויירת; 17.20 העכבר הנוסקן (חדשה); 17.45 סופר בוק (מצויירת); 18.10 סרט תעודה; 19.10 כוח הצלה 911 (סדרה); 20.00 חדשות העולם (ערבית); 20.30 סי.אן.אן. מהחוו – כותרות החדשות; 21.00 משפחת קסבי – סדרה חדשה; 21.30 THE COMMISH; 22.20 הבעדרים – סדרה חדשה; 23.10 מועדון ה־700 (רונ); 24.00 סרט חצות שוב: "העץ הגדול".

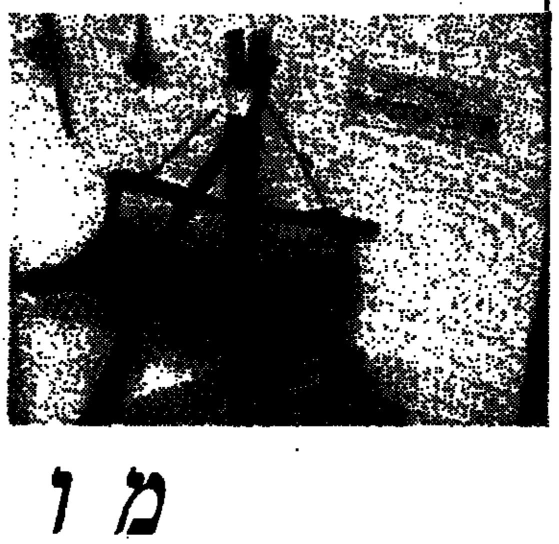

מומלץ

יניב דבורי ממליץ להגיע למרכז למורשת הבדווים בגליל, שהוקם על ידי הבדווים בכפר שיבלי, לרגלי התבור; לשבת על השטיח הצבעוני באוהל המיועד לאורחים; לזהות צמחי תבלין ולשתות כוס קפה בחברת המדריך המקומי

בתחילת המאה ה־16 הוחלה הגירת שבטי הבדווים לגליל. הבדווים הגיעו לאזור זה בגלל מאבקים בין שבטיים, כתוצאה מחיפוש אחר שטחי מרעה לצאן ולעיתים בגלל התפצלות השבט לחמולות נוספות. לכל שבט בגליל היה אזור מחייה משלו, בו נדד וניהל את חייו.

כיום נותרו בגליל 22 שבטים המתגוררים ב־16 כפרים בדווים ומונים כ־45 אלף תושבים. בעקבות הקידמה הולכים השייח'ים ומאבדים מהשפעתם על הקהילה, ומתחיל תהליך של דמוקרטיזציה ובחירת רשויות נבחרות על ידי הבדווים במקומות מגוריהם.

אוסף פרטי של בן המקום, דיאב שיבלי, הוא שסלל את הדרך להקמת המרכז הייחודי בחצר רחבת ידיים בלב הכפר שיבלי, לרגלי התבור.

המרכז הוא מוזיאון פתוח ומקור מידע הבא להמחיש באמצעות התצוגה את אורח החיים המסורתי האופייני לבדווים.

ניתן לצפות בו במוצגים נדירים וכל זאת בהדרכת הבדווים תושבי המקום.

במוזיאון אפשר להתוודע מקרוב לאוהל – מקום מגוריה המסורתי של המשפחה הבדווית, עשוי יריעות ארוגות משיער עיזים שחור ונתמך על עמודי עץ. הוא מוקף גדר קנים דקים היוצרים איוורור נעים בקיץ לשוכניו.

אחרים ממוצגי המוזיאון הם מתבצה מעור להכנת מוצרי חלב, שק לשמירת מצעים ובגדים הארוג בטכניקה מיוחדת, סוגי רקמה ודמויות גבר ואשה בלבוש מסורתי.

בפינת האריגה פרושים נולים מסורתיים שונים, בפינת האפייה מוצגות שיטות האפייה הבדווית בעבר וכיום.

המבקרים באתר זוכים להכנסת אורחים חמה כמיטב המסורת הבדווית, לספל קפה ולטעימת פיתה חמה.

כל שבטי הבדווים בגליל לוקחים חלק במרכז למורשת הבדווים ואף הקימה עמותה בשם "אלאבריה" שתפקידה לשמר את מורשת הבדווים בגליל.

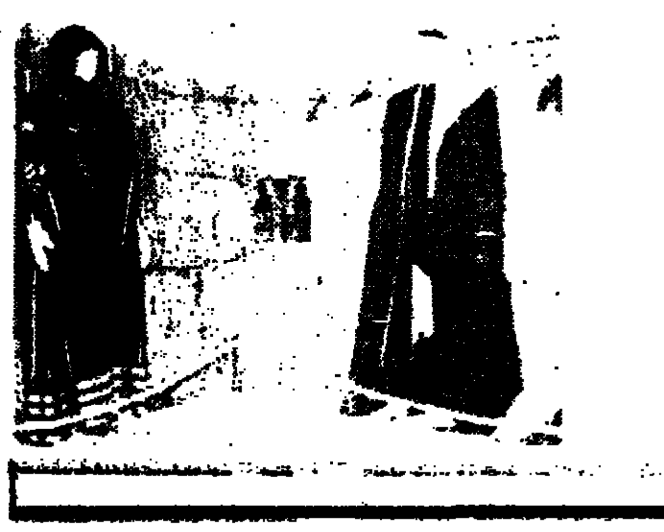
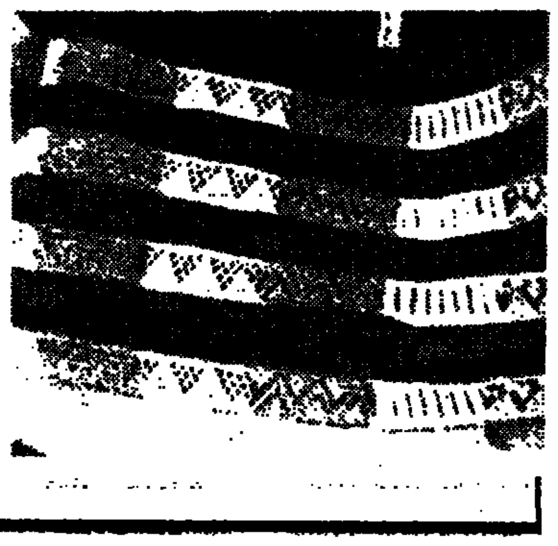

21:00 שורה הארדי (1990, ארה"ב. מתח). יורשת צעירה, שזה עתה נישאה, חוזרת לאחוזת הדודה לאחר היעדרות של 15 שנה ומגלה שדודה של אמה שהתאבדה רודפת אותה. בימוי: גדי לנבון. עם סילה וורד, מייקל וודס, מורגן פיירצ'יילד ופלי ברגן.
22:35 בריחה מהחוק (1989, ארה"ב. דרמה). פושע מעיר קטנה וחברתו, אסירה לשעבר, נמלטים ממדינת מיזורי לעבר ניו־יורק. אמתר בלינט ובי. ג'יי. ספלדינג מככבים בסרט, ששואב השפעות מ"בוני וקלייד" ומסרטיו של ג'ים ג'רמוש. בכאה: כריסטיאן פיבר.
00:10 הפרפר (1973, ארה"ב). עיבוד לרב המכר האוטוביוגרפי של אנרי שארייר, שהוגלה על לא עוול בכפו למושבת העונשין המפורסמת "אי השדים" שבגיאנה הצרפתית. סטיב מקווין מגלם את שארייר, המנסה להשתחרר מתנאי הכלא המשפילים. דסטין הופמן מגלם את חברו לתא דגא. בימוי: פרנקלין ג'י שאפנר. המוסיקה של ג'רי גולדסמית זכתה במועמדות לאוסקר.
02:30 צל הבוזים (1987, אוסטרליה. אירוטיקה). אשה נשואה, שבעלה בוגד בה, יוצאת לנפוש באי אקזוטי לחופי תאילנד, ומתאהבת ברקדן אקזוטי מבאלי. הנופים היפים מסייעים לרומן של הזוג יחד ובנן לה. בכאה: פיליפ מרים.

18:00 בינת ההפתעות.
18:05 סנדוקאן (ש.ח)
18:30 איך התחיל (ש.ח)

הצגה שניה

20:30 יומני כרמל.
20:35 לוטי אהובתי. קומדיה. לוטי רוצה להוכיח להוריה שהיא וריק לא משתעממים יחד, לכן היא נצמדת אליו בכל רגע. ריק רוצה לצאת לטיול מתוכנן לבד עם פייר וחברים, ומנסה לשכנע אותה לא לבוא איתם.
21:00 החיים הולך יחף. קומדיה. כהן וקלי מוליכים להגר לארץ המובטחת... אוסטרליה.
21:30 אתמול היום ומחר (1959, איטליה). סופיה לורן ומרצ'לו מסטרויאני בשלוש אפיזודות קומיות שביים ויטוריו דה סיקה. שלוש נשים באיטליה: ספסרית המצאתה דרך מקורית להערים על החוק, אשת הכרה נבוהה שנמאס לה להיות קישוט, וזונה המתלבטת בין מטורנם לתיאולוגיה לבין מאתבה הקבוע.
23:30 אלמנות (ארה"ב, 1987) (ש.ח)
00:20 הנעקה (1979, אנגליה) (ש.ח)

ערוץ הילדים

06:30 להתלבש עם שש. מצויירים על הבוקר.
08:30 להתלבש עם שש (ש.ח)
09:30 המוזמן של כאילה. ממלכת עכברי השן, סיפורי סבא (ש.ח)
10:00 בינת ההפתעות.
10:05 סנדוקאן (ש.ח)
10:30 איך התחיל (ש.ח)
11:00 הכוונה המקופפת. אולפן חי (ש.ח)
11:05 תהלי הרעם (ש.ח)
11:20 אולפן חי. שש בסביבה (ש.ח)
11:30 אחותי סם (ש.ח)
11:50 אולפן חי. ששטום (ש.ח)
12:00 מקס גליק (ש.ח)
12:30 חץ וקשת (ש.ח)
12:50 אולפן חי. האוניברסיטה הקטנה (ש.ח)
13:00 ילדים מסביב לעולם (ש.ח)
13:20 אולפן חי. ערוץ הילדים מתקשר אליך (ש.ח)
13:30 המוזמן של כאילה. ארנבונת פיצפונת, על שפת השמש.
14:00 בינת ההפתעות.
14:05 צבי הנינג'ה.
14:30 שירים קטנים.
15:00 הכוונה המקופפת. אולפן חי.
15:05 תהלי הרעם.
15:25 אולפן חי. ארץ עד.
15:30 קשרי משפחה.
15:55 אולפן חי. ששטום.
16:00 בית קטן בערבה.
16:50 אולפן חי. האוניברסיטה הקטנה.
17:00 ילדים מסביב לעולם.
17:15 אולפן חי. ערוץ הילדים מתקשר אליך.
17:30 המוזמן של כאילה. ממלכת עכברי השן, סיפורי סבא (ש.ח)

יציאת חרום

19:00 קרובים רחוקים מאוד. קומדיה. לארי מנהל בריאמה עפ"י מרשם של באלקי; המאכלים המוזרים גורמים לו ללמוד דברים חדשים על עצמו.
19:35 בלשים אינם מועים. פעולה. מאן ואריב חושפים פרשת רצח על רקע סביבות אינברים בלתי חוקית. עם דייוויד אנדרוס, ינסי בטלר, אל פאן.

חרבות, מדע ומבע

06:00 אוניברסיטה פתוחה. ניהול וכלכלה (פירוט כ־18:00).
11:00 בגוף בריא. מבטון לענייני בריאות (ש.ח)
11:30 דיסקברי. אחרי גבול (ש.ח)
12:00 דיסקברי. מעבר ל־2000 (ש.ח)
13:00 דיסקברי. צייד הבירה (ש.ח)
13:30 דיסקברי. על גג העולם (ש.ח)
14:00 אוניברסיטה פתוחה (ש.ח)
16:00 בגוף בריא. מבטון לענייני בריאות (ש.ח)
16:30 דיסקברי. אחרי גבול (ש.ח)
17:00 דיסקברי. מעבר ל־2000 (ש.ח)
18:00 אוניברסיטה פתוחה. קשר המכירות. "עוד באמנן קטן".
18:30 אוניברסיטה פתוחה. מתפיכת האיכות.
19:20 אוניברסיטה פתוחה. ניהול השיווק והפירסום.
19:35 אוניברסיטה פתוחה. חקר עסקים.
20:00 דיסקברי. ממלכת האפילה. "מערות הקרח".
21:00 בראבו. קטיה קאבאנובה. אופרה של יאנאצ'ק. הפקה שהוכנה לפסטיבל גליינבורן בניצוח של אנדרו דיוויס.
22:45 בראבו. מופעי גואלה. "[illegible]".
24:00 אוניברסיטה פתוחה (ש.ח)

רדיו

קול המוסיקה

06.06 לקום עם מוסיקה.
07.55 פרטים על שידורי היום ב"קול המוסיקה".
08.05 לקום עם מוסיקה.
09.00 תכניות הבוקר של קול המוסיקה. "בוקר שני" – מקלאסי לג'אז בעזרת הסקסופון. גלזונוב: קונצ'רטו לסקסופון ותזמורת. [illegible] גרשווין: "אני גרוה", מתוך "אגדת שבעת החלומות" לסקסופון, קלידים וכלי נקישה. מיקל מגולה: "שמות לראות כל מה" למקהלת ג'אז, ובעיית כלי־קשת חמר.
10.10 צלילי מרבר – משה רסיוק "קיוס" לתזמורת; ארט הונגר: "תפילה" לכלי־נקישה, בל המאסטבל בלי.
10.30 בין עתיק לחדש – מוזיקה מאסה: "קומתרוזה", מוסיקה ע"פ מוסיקים יפניים עתיקים מנוגנת בכלים מתקופת הרנסנס. באך: סוויטה מס. 5 בדו מינור לצ'לו סולו. אנטקה: סוויטה מס. 2 לתזמורת – על בסיס צורות מוסיקליות מתקופת הבארוק. מרטינו: רפסודיה – קונצ'רטו לויולה ולתזמורת.
12.00 שלישיית ארווסו – צורות, תזמורה ומבנה – זה ההרכב של שלישיית ארווסו, המבצעת באו מותחם ומעודן. תכנית הצ: ברהמס, חינסמון, רגר, ויולד [illegible].
13.00 צבעים ודביעיות – אבנתן קראפבה מנחה [illegible].
13.57 בינת שיר.
14.05 שמע בתמורות.
14.06 מוסיקה לשעת צהריים – קטעי אופרה, פרקים מתוך סימפוניות של שוברט, מנדלסון, צ'ייקובסקי, בטהובן, היידן, ברהמס ופרוקופייב.
16.00 באולמי הקונצרטים בעולם – גדולי אנטוניו פרמו: "ישו בסכוכה" – אורטוריה לחג הפסחא.
18.00 בשורי יצירות – היצירות לפסנתר של יוהאנס ברהמס.
19.05 צלילים בין ערבים – באך: קונצ'רטו מס. 1 בלה מינור לכנור, רי"ב 1041; [illegible]
20.00 בינת שיר.
20.03 מעברים – מסע בצלילים. הרכבים לא שגרתיים חוברי מוסיקה בשמונות בידור עם ג'אז ומוסיקה קלאסית.
21.30 התזמורת הסימפונית ירושלים רשות השידור, קונצרט בשידור חי מירושלים. [illegible]
21.50 סיום עם יוסי כל – בעריכת צביה להבין.
22.10 מאהלר: "השיר על הארץ".
23.15 "צלילים לסיומו של יום".

רשת א'

06.06 התעמלות בוקר.
06.16 אשמורת בוקר, כמנט, נשמע.
07.30 שירים עבריים.
07.55 בינת שיר.
08.05 תורה.
08.55 קראתי ספר.
09.05 פתוח – "זוקף עסדות".
09.55 מתכון יומי.
10.05 סלודי – שיחות מדע לבנונים.
11.05 אצבע על הדופק – מגזין לענייני בריאות ורפואה.
12.05 בוקר פורח תיכון.
14.05 בראש צעיר – מגזין יומי לילדים ולבני נוער.
14.55 תמום מקום.
15.00 ביניים – לנו ולגדולים גם.
15.30 מוסיקה אמנית.
16.05 מה קרה לי – סיפורים מהחיים.
17.05 מנגינה עברית – שירים ופיוטים מאוצר הפולקלור היהודי.
18.05 בינת ערב – אקטואליה וחדשות ישראל.
20.00 כבה לחדשות – העבדה מטלוויזיה הישראלית.
20.50 בתכחותא – יהדות במרחב הזמן.
22.05 יוסים – על הרוח, אהבה וכין.
23.05 שעה אישית – [illegible]

רשת ב'

06.06 הבוקר הזה – חדשות + מוסיקה.
08.05 עבין אחר – עוד חדשות הבוקר.
09.05 עשר עד עשר.
10.05 הכל דיבורים.
12.05 בוצי היום – בשורה צהריים + מוסיקה.
14.05 רצפי קסם.
15.05 זמן חוץ.
15.45 עיתונות חיה.
16.05 צבע הבכא.
16.57 רגע של עברית.
17.05 חמש אחרי החדשות.
18.05 היום הזה – חדשות + מוסיקה.
19.05 דין ודברים – מגזין בענייני משפט.
20.05 שירים עבריים.
20.57 רגע של עברית.
21.05 כותרות מבט והיום הזה.
21.15 משקוף לילה.
23.05 בהבשה אישית.
00.05 זמן חמה.
00.30 בהבשה אישית.
01.05 לתוך הלילה.
05.05 אור ראשון.

רשת ג'

06.06 נע לאט.
07.05 מעורב ישראלי.
09.05 בוקר בוקר.
10.05 תכנית עשר.
11.05 כל יום הוא יום יפה.
12.05 אהבה עצמית.
13.05 לוהט.
14.00 עגולה – חדשות המפה של רשת גימל.
14.05 חדש חדיש ובוחרים.
15.00 קשמת הלהיטים.
17.05 בועם רוק.
18.05 קצת אחרת.
20.05 פופ אפ.
21.05 כחול המזרח/עמנה מרכזית – שעה עם אומן.
22.05 שיר לאוהבר – ר"שים בנקשנה.
23.05 חולם בהקיץ.

גל"צ

05.02 "בוקר טוב צה"לי" – תכנית בוקר לחיילים.
05.56 "באטן בילולי" – פינתו של אבשלום קור.
06.00 תאריך – בוקר ידיעות.
06.05 "סט בבוקר" – שירים עבריים.
06.10 "בוקר טוב ישראל" – מהדורה ראשונה.
07.15 "בוקר חדש" – עם אלכס אנסקי.
08.00 "בוקר טוב ישראל" – מהדורה שניה.
09.05 "קפה בבוקר".
10.05 "תפילה".
10.49 "צילומי היום" – מדריך יומי בנושאי תרבות ובידור.
11.05 "זמן לעכשיו".
13.00 "כותרי היום" – זמן לסיכום חדשות הצהריים והבוקר.
13.15 "משהו לצהריים".
14.05 "העולם שכח".
15.05 "יש עם מי לדבר" – אריה מליניאק בשיחות טלפוניות עם מאזינים בענייני היום.
15.55 "באטן בילולי" – פינתו של אבשלום קור.
16.00 "שעה לפניך".
17.00 "ערב טוב ישראל".
18.05 "עיזל ג'ימון" – שלושה ימים עם חיילי בחלית סיור בגבול מבצרים ישראל.
18.45 "הבשיעשה קבנות" – צבא וביטחון.
19.05 "המוסיקה בבקשה".
19.55 "הדעות להיילים".
20.00 כבה לחדשות.
20.30 "צער חצר" – כדורסל בשידור חי.
23.05 "עשרים ואחד – היום שהיה".
00.00 "זמן חצות" – זמן לסיכום חדשות הערב.
00.10 "ציפורי לילה" – תכנית מוסיקלית.
02.00 "לא רוצים לישון" – מוסיקה לשעות הקטנות של הלילה.

גלגל"צ

07.05 "מרינה בדרך".
09.05 "עברי בפקק".
11.05 "שמש".
13.05 "בזוג אחיו".
14.05 "בשרוה".
15.05 "צופה תפוצ".
16.05 "חמם כבבייס".
18.05 "בלגלמה".
20.05 "אי תנועה".
22.05 "לילה טוב".

הנהג
פחות מהירות והרבה זהירות
תודה

כבלים

ערוץ 3

08:00 שידור מקומי.
09:00 סגנונות. תכנית אירוח, מתעוררות בתנופה האסיל מ"בללו למולי הברים", חזות וסטייליסט.
09:45 צעירים חסרי מנוח. [illegible] (ש.ח)
10:30 אורחים בסלון. תכנית אירוח.
11:00 אבא המפקד. קומדיה.
11:30 אנגמלה. טלנובלה (ש.ח)
12:15 המטבח של פסקואלי. תכנית בישול.
12:45 סודות המולות (ש.ח)
13:35 יציאת חרום. קרובים רחוקים מאוד, עכברים לשלושה, אחות הבאנוס (ש.ח)
15:00 חוד מיוז. דרמה. "דרך הישר".
15:50 רצח במשיכת קולמוס. בילוש. רוח רפאים מסתורית מטרידה את מנוחתם של אנשי קבוס קב. עם: ויליאם וינדום, ג'ולי דוגלה, רודי מקדואל.
16:40 המופע של ג'קי תומאס. קומדיה. ג'קי חולה ולורה מטפלת בו.
17:05 רדיו סינסנטי החדש. קומדיה. לס ריק להבין בזואה בעקבות נשיכה שקיבל מכלב חולה. עם: ריצ'רד סנדרס, פרנק בונר, גורדון ג'מפ.
17:35 אחיות. דרמה. פרנקי ומיק שוקלים גירושין; טריניטון תובעים אירוטיק; אלכס מנסה לשנות את [illegible].
18:20 שכנים, שכנים. אופרת סבון.
18:45 צעירים חסרי מנוח. אופרת סבון.
19:30 שידור מקומי.
20:00 אנגמלה. טלנובלה. ניקלס ואנגמלה מוסגים פן למורבות; ראול מבקשת מגוסטון לעבור דירה והשפת מכתב; לוקרסיה מתוודה על תרומה לאנגמלה.
20:50 סודות המולות.
21:40 בשתים פלוס. קומדיה. אל וחבריו מחליטים לצאת למלחמה נגד התנועה לשחרור האשה.
22:05 משתגעים מאהבה. קומדיה. פרדי המיליארדר (ג'רי לואיס) מציע לפול סכום כסף ענק כדי שיעשה עליו סרט.
22:30 המופע של לארי סנדרס. קומדיה. לארי וחנג יום הולדת ושרה את המתאגרף שוגר ריי לאונרד. מסיבת הפתעה שמכינים לו חבריו מסתיימת בצורה מפתיעה.
23:00 אי.אנ.בי. דרמה. "למעלה על הגג".
23:50 עיבובים. קומדיה. לקוח צעיר ועצבני גורם בעיות לשותפות: שורלין מחליטה לעזור את המלה כדי להקדיש יותר זמן לתינוק. עבודלותה ברק, ג'ין ממורם.
00:15 דינק לאומתל. דרמה. סם מציע לשנות השישים ומוצא את עצמו בגופו של ג'ימי, בחור מכור המעביל בנפש.
01:05 האנטר. פעולה. "אש צולבת".

ערוץ הסרטים

10:30 האוזן השמיני. סרט ערבי.
13:00 אריכה אהובה (1987, אוסטרליה. דרמה) המתרחשת בעיירת כורים קטנה באוסטרליה בשנת 1960. אנשי מכשול הדולים המחובבים לצאת לעבוד מחוץ לעיירה. הבורים מתאגדים סביב כגור העבודה האוהב ג'ק, כדי להתנגד למימשל.
14:35 מעבר לכוכבים (1989, ארה"ב) (ש.ח)
16:05 מזרחיי (1988, ארה"ב). מייקל ג'קסון בסרט באורך מלא שמלל את מיטב להיטיו, קטעי אנימציה ואפקטים מרהיבים. ג'קסון מציל חבורת ילדים מגנגסטר אליס.
17:35 היה שלום לסוף (1989, ארה"ב). מתוק פעולה בהומורית, שבים בון מיליוס. ניק נולטי, עריק אמריקאי בכון מלחמת העולם השניה, מוצא את עצמו במרדף אחר ההוזף לבאחים של בני שבט מראי.
19:30 רמזבות הזהב (1986, ארה"ב). מתאגרף רוחני, סטוליק מהבובות בכל מקצה היהודי, מגיע לאמריקה והופך למאמנם של שני מתאגרפים צעירים. בעודהם הוא עתיד לנקום במאמנו הנאצי ולהחזיר לעצמו את כבודו האבוד. עם קלאוס מריה ברנדאור, אנבלה כולינה ואדריאן פסדר. בכאה: ג'ו ווח.

קולנוע

תל־אביב

בן העיר 1: בקו האש 14.30, 17.00, 19.30, 21.45
בן העיר 2: החיים לפי משפחת ארטאס 14.40, 17.10, 19.45
בת: שארית היום 16.35, 19.15, 22.55
דיזנגוף 1: הפיתוי הכי יפה של חיי 11.00, 13.05, 15.10, 17.15, 19.30, 21.50
דיזנגוף 2: הפסנתר 11.00, 13.05, 15.10, 17.15, 19.30, 21.50
דיזנגוף 3: איש ללא פנים 11.00, 15.10, 17.15, 19.30, 21.50
כחול 13.05
הוד 1: ללא פחד 13.30, 16.45, 19.30, 22.00
הוד 2: תיק שקנאי 13.30, 16.45, 19.30, 22.00
הוד 3: עולמו של וויין 2 13.30, 17.00, 19.30, 21.45
הוד 4: כבי וג'ק 13.30, 17.00, 19.30, 21.45
הקולנוע 1: גיישה מוהב 19.30, 21.45
חן 1: בכוונת זדון 14.30, 17.00, 19.30, 21.50, 24.10
חן 2: בית הרוחות 19.15, 21.50
תהולים בצפרת 17.00
חן 3: גב' דאוטפייר 11.00, 14.30, 17.00, 19.25, 21.55
חן 4: תראו מי שמדבר עכשיו 11.00, 14.30, 17.00, 19.30, 21.50
חן 5: נוירות בלוז 2 11.00, 14.30, 17.00, 19.30, 11.50

מילת 1: בשם האב 17.00, 19.30, 22.00, 21.30
מילת 2: הרגע של קרליטו 17.00, 19.30, 22.00
מילת 3: 17.00, 19.30, 22.00
לב 1: שלום לפילגש 19.00, 21.40
לב 2: עירום 11.15, 14.00, 17.00, 19.30, 22.00
לב 3: צער לא מחשב 22.00, 24.50
לב בחורף 13.00, 15.00
אנטוניה וג'ין 11.30
לב 4: הבצאתי עלי חוזה 21.00, 22.20
מוזיאון ת"א: האמת שלא תיאמן 19.45, 22.00

מקסים [illegible]: הבריחה מהמבצר 19.30, 21.50
צמרת: ברכה – עולם מופלא 17.00, 19.30, 21.50
סינמטק 1: 16.00-9.30 יום עיון של המכון הישראלי לקולנוע
13.00 מפגש עם הבמאי ניק ברומפילד והקרנת הסרט איילין וורנוס – מכירתה של רוצחת סדרתית
19.00 המיועד – דימוי הגרוס והיהדות בקולנוע
21.00 מריאנה־מריאנה
סינמטק 2: אבאל'ה בוא ללונה־פארק 17.30, 19.30, 21.30

רב אור 1: שמחת חג המולד 16.35, 19.15, 21.50
רב אור 2: תמונות קצרות 17.30, 21.00
רב אור 3: סינה, מה זה בכלל קשר לאהבה 17.00, 19.30, 21.55
רב אור 4: עידן התמימות 16.40, 19.15, 21.50
רב אור 5: גב' דאוטפייר 17.00, 19.25, 21.50
שחף 1: רשימת שינדלר 17.00, 20.45
שחף 2: הנמלט 17.00, 19.30, 22.00
תל־אביב 1: על קרקע בוערת 17.00, 19.30, 22.00
תל־אביב 2: תיק שקנאי 16.50, 19.30, 22.00
תל־אביב 3: בשם האב 17.00, 19.30, 22.00

חיפה

אורלי: פילדלפיה 18.45, 21.15
סינמה קפה מוריה: שלום לפילגש 19.00, 21.30
סינמה קפה עמטי 1: עידן התמימות 19.00, 21.15
סינמה קפה עמטי 2: כחול 19.00, 21.15
עצמון 1: על קרקע בוערת 16.30, 19.00, 21.15
עצמון 2: רשימת שינדלר 17.00, 20.30
עצמון 3: הפסנתר 16.30, 18.50, 21.15
עצמון 4: תיק שקנאי 16.15, 18.45, 21.15
עצמון 5: עולמו של וויין 16.30, 19.00, 21.15
מנורמה 1: בשם האב 16.30, 19.00, 21.30
מנורמה 2: ללא פחד 16.30, 19.00, 21.30
מנורמה 3: הפיתוי הכי יפה של חיי 16.30, 19.00, 21.30
קריון 1: בשם האב 19.00, 21.30
קריון 2: גב' דאוטפייר 16.45, 19.00
קריון 3: על קרקע בוערת 16.45, 19.00, 21.30
קריון 4: סוד הגן הנעלם 16.45
תיק שקנאי 19.00, 21.30
קריון 5: רשימת שינדלר 17.00, 21.15
קריון 6: עולמו של וויין 2 16.45, 19.00, 21.30
קריון 7: תראו מי שמדבר עכשיו 16.45
עידן התמימות 19.00, 21.30
קריון 8: פארק היורה 16.45, 19.00
קריון 9: הפסנתר 19.00, 21.30
החיים לפי משפחת אדמס 16.45
רב אור 1: שארית היום 18.45, 21.15
רב אור 2: תמונות קצרות 17.30, 21.00
רב אור 3: בית הרוחות 21.20
גב' דאוטפייר 16.30, 19.00
רב גת 1: בכוונת זדון 16.45, 19.00, 21.20
רב גת 2: נוירות בלוז 2 16.45, 19.00, 21.15
רב מור 1: נוירות בלוז 2 17.00, 19.00, 21.20
רב מור 2: רק עד אחד לרצח 16.45, 19.00, 21.20
רב מור 3: שארית היום 16.30, 18.50, 21.25
רב מור 4: בכוונת זדון 16.45, 19.00, 21.20
רב מור 5: פילדלפיה 16.30, 18.55, 21.25
רב מור 6: תראו מי שמדבר עכשיו 17.00, 19.00, 21.30
רב מור 7: בית הרוחות 21.20
גב' דאוטפייר 16.15, 18.45

ירושלים

גיל 1: בשם האב 13.30, 16.15, 19.00, 21.50
גיל 2: על קרקע בוערת 13.30, 16.30, 19.00, 21.50
גיל 3: עולמו של וויין 2 13.30, 16.30, 19.00, 22.30
גיל 4: רשימת שינדלר 13.30, 19.00, 21.00
גיל 5: רשימת שינדלר 17.00, 20.30
סוד הגן הנעלם 13.30
גיל 6: ברכה 16.30, 19.00, 21.30
החיים לפי משפחת אדאמס 13.30
גיל 7: ללא פחד 13.30, 16.15, 19.00, 21.50
גיל 8: תיק שקנאי 13.30, 16.15, 19.00, 21.50
חן 1: נוירות בלוז 2 17.00, 19.30, 21.50
חן 2: בכוונת זדון 17.00, 19.30, 21.50
חן 3: גב' דאוטפייר 17.00, 19.25, 21.50
חן 4: שארית היום 19.20, 21.50
תהולים בצפרת 17.00
חן 5: בית הרוחות 16.30, 19.15, 21.55
חן 6: תראו מי שמדבר עכשיו 17.00, 19.30, 21.50
חן 7: תמונות קצרות 17.30, 21.00
סינמטק 1: הגילאת המציל 19.00
אצה כמנו (פתיחת רטרוספקטיבה של נאני מורטי) 21.00
סינמטק 2: א. היילת: ב. המבשל, הגנב, אשתו והמאהב (רטרוספקטיבה: ניק ברומפילד) 19.00
סיפור סוקיז 21.30
רון 1: פילדלפיה 17.00, 19.15, 21.30
רון 2: גברת דאוטפייר 17.00, 19.15, 21.30
תיאטרון ירושלים: שלום לפילגש 18.00, 21.00
הפיתוי הכי יפה של חיי 19.00, 21.30

רמת גן — גבעתיים

אראמים 1: בכוונת זדון 17.00, 19.30, 21.50
אראמים 2: תיק שקנאי 16.30, 19.10, 21.50
אראמים 3: על קרקע בוערת 17.00, 19.25, 21.50
רב גן 1: רשימת שינדלר 17.30, 21.00
רב גן 2: שארית היום 19.20, 21.55
תהולים בצפרת 17.00
רב גן 3: בית הרוחות 19.10, 21.55
רב גן 4: בשם האב 16.30, 19.10

אור־יהודה

גיל 1: נוירות בלוז 2 17.00, 19.15, 21.30
גיל 2: תראו מי שמדבר 17.00, 19.15, 21.30
גיל 3: גברת דאוטפייר 17.00, 19.15, 21.30
גיל 4: הבריחה מהמבצר 17.00, 19.15, 21.30

אשדוד

רון 1: נוירות בלוז 2 19.30, 21.30
רון 2: הבריחה מן המבצר 19.30, 21.30

אשקלון

חן 1: על קרקע בוערת 17.00, 19.30, 21.50
חן 2: חג שמחת המולד 16.30, 19.15, 21.50
חן 3: בכוונת זדון 17.00, 19.30, 21.50
חן 4: נוירות בלוז 2 17.00, 19.30, 21.50
חן 5: תיק שקנאי 16.30, 19.15, 21.55

באר־שבע

רב נגב 1: בכוונת זדון 17.00, 19.30, 21.50
רב נגב 2: תיק שקנאי 19.25, 21.50
תראו מי שמדבר עכשיו 17.00
רב נגב 3: שארית היום 19.20, 21.50
גלשני הג'ינג'ה 17.00
רב נגב 4: על קרקע בוערת 19.30, 21.50
נוירות בלוז 2 17.00

בת־ים

חן 1: על קרקע בוערת 17.00, 19.30, 21.50
חן 2: בכוונת זדון 17.00, 19.30, 21.50
חן 3: תיק שקנאי 19.20, 21.55
תהולים בצפרת 17.00
חן 4: רשימת שינדלר 17.30, 21.00
חן 5: נוירות בלוז 2 17.00, 19.30, 21.50
חן 6: בית הרוחות 21.55
גב' דאוטפייר 17.00, 19.25
חן 7: פילדלפיה 19.25, 21.50
תראו מי שמדבר עכשיו 17.00

הרצליה

אודיטוריום דניאל: הפיתוי הכי יפה של חיי 19.15, 21.30
דן אבירה: שלום לפילגש 19.00, 21.50
כפור 1: על קרקע בוערת 19.30, 21.45
כפור 2: האמת שלא תיאמן 19.30, 21.45
תהולים בצפרת 11.00, 13.00, 17.00
כפור 3: תיק שקנאי 19.15, 21.45
נוירות בלוז 11.00, 13.00, 17.00

חולון

גל 1: בכוונת זדון 17.00, 19.30, 22.00
גל 2: בכוונת זדון 22.00
גלשני הג'ינג'ה 17.00
גל 3: על קרקע בוערת 17.00, 19.30, 22.00
גל 4: תיק שקנאי 16.30, 19.15, 22.00
גל 5: נוירות בלוז 2 17.00, 19.30, 22.00

כפר־סבא

גיל 1: בכוונת זדון 17.00, 19.30, 22.00
גיל 2: בשם האב 19.15, 22.00
סוד הגן הנעלם 17.00
גיל 3: בית הרוחות 19.15, 22.00
תהולים בצפרת 17.00
גיל 4: רשימת שינדלר 17.00, 20.30
גיל 5: תיק שקנאי 19.15, 22.00
גב' דאוטפייר 17.00
גיל 6: על קרקע בוערת 17.00, 19.30, 22.00
גיל 7: שארית היום 19.15, 22.00
תראו מי שמדבר עכשיו 17.00

כרמיאל

סינמה 1: נוירות בלוז 2 19.00, 21.30
סינמה 2: רק עד אחד לרצח 19.00, 21.30
סינמה 3: החיים לפי משפחת אדמס 19.00, 21.30

מגדל העמק

רב חן 1: עולמו של וויין 2 19.00, 21.30
רב חן 2: בכוונת זדון 19.10, 21.30
רב חן 3: גב' דאוטפייר 19.00, 21.30

נהריה

הוד: נוירות בלוז 2 19.00, 21.15

נס־ציונה

גיל 1: בשם האב 16.30, 19.15, 22.00
גיל 2: תיק שקנאי 16.30, 19.15, 22.00
גיל 3: רשימת שינדלר 17.00, 20.30
גיל 4: על קרקע בוערת 17.00, 19.30, 22.00

נצרת עלית

גיל 1: חג שמחת המולד 17.00, 19.15, 21.45
גיל 2: עידן התמימות 17.00, 19.15, 21.45
גיל 3: רשימת שינדלר 17.00, 20.30
גיל 4: תיק שקנאי 16.45, 19.15, 22.00
גיל 5: נוירות בלוז 2 17.00, 19.15, 21.45
גיל 6: על קרקע בוערת 17.00, 19.15, 21.45
גיל 7: עולמו של וויין 2 17.00, 19.15, 21.45

נתניה

גיל 1: רשימת שינדלר 17.00, 20.30
גיל 2: בשם האב 16.45, 19.15, 22.00
גיל 3: שלום לפילגש 16.45, 19.15, 22.00
גיל 4: על קרקע בוערת 19.30, 22.00
גיל 5: תיק שקנאי 16.45, 19.15, 22.00
חן השרון 1: בכוונת זדון 17.00, 19.30, 21.50
חן השרון 2: נוירות בלוז 2 17.00, 19.30, 21.50
חן השרון 3: פילדלפיה 19.25, 21.55
חן השרון 4: גב' דאוטפייר 17.00, 19.20

פתח־תקוה

היכל 1: רשימת שינדלר 17.00, 20.30
היכל 2: בשם האב 17.00, 19.15, 22.00
היכל 3: על קרקע בוערת 17.00, 19.15, 21.45
רב 1: תיק שקנאי 17.00, 19.15, 22.00
רב 2: בית הרוחות 17.00, 19.15, 22.00
רב 3: גב' דאוטפייר 17.00, 19.15, 21.45

קרית מלאכי

היכל התרבות: הזמן הגנוב 19.15, 21.30

ראשון־לציון

הזהב 1: רשימת שינדלר 17.00, 20.30
הזהב 2: עירום 17.00, 19.15, 22.00
הזהב 3: בשם האב 16.45, 19.15, 22.00
חן 1: בכוונת זדון 17.00, 19.30, 21.50
חן 2: נוירות בלוז 2 17.00, 19.30, 21.50
חן 3: פילדלפיה 16.50, 19.25, 21.55
חן 4: תמונות קצרות 17.30, 21.00
[illegible]: הבריחה מהמבצר 19.30, 21.50
מכאר 1: גב' דאוטפייר 19.30, 22.00
מכאר 2: צער לא מחשב 19.30, 22.00
מכאר 3: שארית היום 19.15, 21.50
מכאר 4: תראו מי שמדבר 19.30
וזה בינבכר 22.00
ראשונים: הפיתוי הכי יפה של חיי 19.30, 21.50
רון 1: עידן התמימות 17.00, 19.15, 21.30
רון 2: הפסנתר 17.00, 19.15, 21.30
רון 3: עולמו של וויין 2 17.00, 19.15, 21.30

רחובות

חן 1: תהולים בצפרת 11.00, 16.00, 17.45
חן 2: נוירות בלוז 2 19.30
האמת שלא תיאמן 21.40
חן 3: שלום לפילגש 19.15, 22.00
חן 4: בית הרוחות 19.00, 21.50